朝鮮日報

本紙六面

時評

過渡時代相

가로되海嘯 가로되饑饉 그러치안하면阿片의中毒——이세상은 果然義儆하얏고나! 萬一義冠禮의녯친비들에게 그批評을請한다면 世義消儆의恨이업지안할것이다 여긔는强盜, 저긔는竊盜, 곳곳마다 懷中注意——이세상은果然亂亂하고나! 萬一山林의隱者가잇서이세상을본다면 그로서한번冷笑를禁치못할것이다 離婚을强制하는남편, 本夫를毒殺하는美人, 叔姪兄弟의財產爭訟——家庭의嚴肅한녯戒律도 드듸어破滅되얏고나! 釜山埠頭에는渡日中止를當한勞働者의떼 元山과新義州에는滿洲를건느는農民의무리 그러고年年이늘어가는 統計는貧窮化——害蹟의고요하든녯隱者儀도 이제는破綻에빠젓고 矛盾에우는고나! 우리의家庭도 이와갓고 우리의社會도 이와갓다 이와가튼環境은 우리의精神을錯綜시키고 錯雜된精神은다시 우리의熱血을冷化시키며 우리의希望을埋沒시킨다. 우리의熱血이冷化되고 우리의希望이埋沒되느냐? 우리에게는오즉悲觀이잇고墮落이잇슬뿐이다 悲觀 墮落 또그類의形容詞——이세상이야말로 果然義儆와 亂條의세상이로고나!

×

지금우리가生活하는이時代는全世界的으로 過渡의時代를나타낸다 過渡時代에도모든人類社會의破綻과 矛盾을大團圓지으려는 크나큰過渡時代다 더구나朝鮮은 어떠하냐? 資本主義의世界的體系는 이미가을어지기 시작한後 外來資本主義의힘알래 新興文化의交替는 畸形的이요 對象的이나마急速度로行하야젓다 여긔서우리는 大過渡時代를가지는同時에 幾多의小小過渡時代를 한께避치못한다 당나귀타든편님이汽車를탈때 便利하기는便利하나그속에는煩悶이잇스며 가마속에감추든婦人이洋傘을들고나설때 活潑키는活潑하나그속에는苦痛이잇다 그러나그보다도海外로流離하는百姓들은 그들의生活을 스스로嘆息하고 또스스로咀呪할것이아니냐? 過渡時代! 말부터苦痛과煩悶을意味한다 過渡時代! 그의特典으로말미암아우리는남보담 만흔苦痛과煩悶을所有하고잇다 더구나感情이날카러운靑年들에게잇서서는 苦痛과煩悶그대로를對하지못하고 다시그것을擴大視하고 過重視하지안는가? 朝鮮靑年의思想的危機가 오로지여긔잇다고할것이다

×

靑年이가지는 苦痛中에서 悲觀과墮落이란두말만은 긔어코내버리어야된다 그러한用語는老人社會를向하야 全部輸出치안하면안된다 우리는今日보담도明日을爲하야살며 歷史의回顧보담도將來의創造를爲하야일하며 또는우리의熱血을가지고 우리의希望을到達하기爲하야 努力하리라! 그러한用語의代表者는 확실히우리를使命의叛逆者가아니면안된다 勿論우리의熱血만가지고 곳우리의希望을到達시킬수잇다는것은아니다 거긔는客觀的모든環境이잇고또그環境은客觀的法則아래支配되어잇다 그러나過渡時代는究竟過渡時代가아니냐? 우리의奮鬪努力으로써 能히그時代를조상치못하겟느냐? 아니다 現下의情勢를보아라! 비록우리의能力이薄弱하나그러나 能히우리의使命을遂行할수잇지안하냐?

緊張!또緊張裡에 衆議院本會議開幕

劈頭로尾崎行雄氏登壇 政府與黨의怠慢을痛擊

（東京電）二十二日衆議院本會議는午後一時開會된바對中問題、內政問題共히政府의樂觀을不許하고特히暴露事件에關連하야院內는異常한空氣에싸이엇다午後一時十五分元田議長은開會를宣하고書記官의諸報告가잇슨後田中首相兼外相의施政方針及外交演說과三土藏相의財政演說이잇슨後質問戰에드러가劈頭로尾崎行雄氏登壇 特別議會에서三決議案은이미九個月을거듭하엿슴에不拘하고經濟的決議案中의一部分이實行의緒에就한것뿐으로他는何等施設의途를講究치안헛다特히政治的決議案中에明確히揭載하엿슴에不拘하고選擧干涉에餘念이업는地方長官이反히重用되고또選擧를黨勢擴張의材料로삼음과가튼것은獨히政府及與黨의怠慢뿐만아니라民政黨도또한그罪의一部를負하지안흐면안되겟다 現內閣은政權을爲하야는或은玉座의아래에숨고或은金權政治를行한다特히首相에게말할것은 天下의事가容易하다고할것가트면共產主義社會主義는燎原의火와가티일어나간것이다政府는友黨의崩壞에熱中하고野黨은倒閣運動에寧日이업다如斯히하야는三決議案이實行되지못함도當然하다고

田中首相은政府는決議案의趣旨를尊重히하고着着實行中이라고經過를述하자民政黨은『落第』、落第』라고揶揄하얏는데이에對하야

田中首相은 落第는아니라고應酬하야滿場을웃기엇다 政黨이잇는以上黨勢의擴張은必要하나此가國勢에惡影響을밋게할과가름은充分히注意하겟다고答辯하고降壇

田淵豊吉氏 登壇 尾崎君의質問、首相의答辯共히誠實味가업다고한後轉하야 床次氏의中國視察問題로부터政府租讓案、對中外交를말하고降壇

永井氏는다시排日에依한日中貿易의不振을說하야 此는中國이日本에對한誤解에基함이라고하더라도그誤解를사게한者는政府가對中方針을그릇친結果이라고述한後다시關稅交涉의沈滯를非難하고또政府는日英協商에對하야交涉하엿다고들리나田中內閣의對中政策과英國의對中政策은全然相反되어그外닭에日本의交涉은拒絕을當하엿슴에不拘하고現內閣은아직도日英交涉을夢想하고잇다고攻擊하고降壇

田中首相 登壇

一、山東出兵은極히機宜에適合하고在中日本人의生命財產은이外닭에完全히保持되엇다

一、滿蒙問題는組閣以來努力하고鐵道問題에對하야는基礎交涉은되어잇다東三省政務問題에對하야도張學良氏로부터林總領事에게意見을求한것은事實이나政府가干涉한事實은업다

一、排日排貨의點은遺憾이다그러나出先官憲을通하야各地抗議中이다對中貿易은昨年은一昨年보다增加하엿다

一、關稅問題는아직批准을마치지못하엿슴으로詳細히말할수업다

一、日英協商에對하야는如何한國이던協商의必要가잇다고思한다

一、某重大事件에對하야는愼重히調査中으로此以上말할수업다고答하매

永井氏다시登壇하야首相의答辯을反駁하야다시答辯을要求하고 永井氏三次登壇하야滿蒙의聲明은政府가現地保護主義를가지고適當한兵員과時期의撤兵을그릇친것이原因이라고생각한다고語하고他日을期하야退壇하엿다

齋藤隆夫氏登壇 政府의議會無視態度로부터選擧干涉、久原遞相의入閣에對한各閣僚의態度를列擧하야議論은漸次激烈하게되어議員의退席續出

永井氏登壇 治安維持法改正法律案을緊急勅令으로써한不法을責하고政治의根本은全部破壞되엇다此는明治大帝의偉業을傷하는것이라고痛論하야田中首相의責任잇는答辯을要求하고降壇

田中首相登壇

一、鈴木前內相은選擧干涉을爲한것이아니다

一、水野前文相의辭職에優諚을奏請한일은업다

一、治安維持法의緊急勅令은共產黨事件檢擧後임으로政黨그他의妄動에備하기爲함이다

三土藏相登壇 責任支出은當時의中國狀況에依하야行한것이라고答하고다시田中首相、原法相、齋藤氏間에問答이잇슨後議長은國務大臣의演說에關한質疑及答辯은明日續行하기로한다고述하고六時二十五分에散會를宣하엿더라

首相과永井氏間 對中問題論難

滿蒙其他諸問題와 滿洲事件들어肉迫

永井柳太郞氏 民政黨拍手裡에 中國問題를가지고登壇 最近中國各地의排日은未曾有의事로中國國家를생각하는者는現內閣의對中外交에不如意함을엇지못할터이다濟南事件과가티政府가現地保護主義를가지고出兵한結果그런慘死를惹起한것이라고與黨의罵倒를바드면서政府의措置를痛罵하며與黨呼號、罵倒하야盛히妨害 그러나永井氏는다시滿蒙問題에移하야 政府는滿蒙交涉에當하야는失敗에失敗를거듭하야何等效果를엇지못하엿다田中首相唯一의親友라고하던張作霖이當時反田中內閣을絶叫한點으로보더라도如何히日本의對滿政策이拙劣한것을말한것으로滿蒙에在한日本權益을破壞시킨것은現內閣이라고述하자政友會騷動을니르켜議場騷然 永井氏는그럼에도不拘하고다시말을니여 隣邦中國의和平統一을期하고日中의共存共榮을計함은日本으로서의重大使命임에不拘하고南北妥協에干涉하며國民政府의諸交涉에는일마다衝突을보다고述하자政友會는『賣國奴!』를連呼하야朝野兩黨間에殺氣登登、

閣僚의議員買收와 優諚問題들어問責

大河內子質問에首相은事實否認 ◇◇◇貴族院本會議

（東京電）幾多의危機를孕하고잇는第五十七議會는二十二日부터本舞臺에入한바貴族院은午前十時五分振鈴과함께德川議長은成瀨書記官長을從하야入場着席後十時十分에德川議長은開會를宣하매田中首相登壇、首相으로서의施政方針과外相으로서의外交演說을一時間餘에亘하야行한바若槻、幣原氏等은首相과單兵接戰을할터임으로特히緊張한態度로傾聽하얏다首相의演說이끗나자大河內輝耕子가質問의第一矢를放코저

大河內輝耕子登壇(研) 普選實施에依하야公正한政治가行할것인데事實은이와反對로選擧干涉問題를惹起하야閣僚의辭職과또某閣僚의議員買收問題와가튼일이일어난것은遺憾이다政府는國民思想의善導를말하면서如斯한行動을함은무슨일인가又昨年水野文相의辭職에關하야優諚問題까지니르킨首相은自己의行動을不謹愼하다고생각지안는가

田中首相登壇 選擧干涉議員買收와如한것은斷然업다水野文相의問題에對하야서도自身은遺憾된行動이잇다고는생각지안는다

大河內子登壇、金解禁에對하야政府는如何히생각하는가七千五百萬圓의募債는地租委讓을爲하야不得已하다는것이아닌가地租委讓은增稅를促하는것이라고보는데如何?그他海軍造船計劃稅制整理에對하야質問하매

田中首相、地租委讓은地方自治의基礎를鞏固히하기爲하는急務이다

三土藏相、金解禁은金融界事業界에影響을주는것임으로愼重한考慮를만다地租委讓과募債와는全然別個의것이고兩稅委讓의結果는增稅가되지안흘뿐아니라九千三百萬圓의減稅가된다

繼續하야岡田海相으로부터造船計劃、望月內相으로부터救護法의改正에對한說明이잇슨後大河內子首相의演說에依하면市場은回復되리이다그러면金解禁을斷行하여도조치안흔가

三土藏相 一昨年의財界混亂이업섯슬것가트면이미解禁되엇슬것인데現在로는卽時斷行不可能하다고思한다

大河內子 地租委讓이되면地方이마음대로稅率을引上치안흘

다 이로써質問은中止하고日程第一明治四十年法律第十一號中改正法律案(政府提出)을議題로三土藏相의說明이잇슨後委員附託 十一時五十分散會

豫算總會의追及

滿洲某事件은 中野氏先頭로徹底糾明 ◇民政總務會決議

民政黨은二十二日本會議散會後院內外總務會를開하고對議會策을協議한結果滿洲某重大事件에關하야는豫算總會에들어가中野正剛氏를先頭로一問一答으로서徹底的으로追及하야政府의責任을問하기로決하얏더라

滿洲某事件에 貴院側大不滿

民政黨도一致하야 徹底히糾明할決心

（東京電）民政黨은二十一日總務會에서特히對中外交의質問內容에對하야協議한바잇섯는데要컨대最近政府는그責任을回避하기爲하야特히滿洲某重大事件에關하야는野黨은質問을發하지안하리라고宣傳하고이로因하야田中首相은濱口總裁에게諒解를求한다는風說이잇스나黨으로서는이와가튼말에귀를기우릴必要가업시國家의名譽와그權威를保持할意味에서기어히眞相을糾明하고政府의責任을質問하지안흐면안되겟다는意嚮으로一致되엇슴으로本會議及豫算總會에서어히質問을할터이더라

（東京電）滿洲某重大事件의諒解運動에貴族院各派의意向을綜合하면田中首相의態度는한갓責任回避만의行動에出하려는것이라고大不滿의意를表하는듯하더라

參政權의前提인 婦人公民權案

民政黨이單獨으로서 今番議會에提出할터

（東京電）民政黨에서는婦人參政權의階梯로서爲先婦人의公民權을附與하기로決하고選擧法改正案과함께繼續中이던바政友會와도交涉하엿슴으로民政黨側에서는本日中에單獨으로提出하기로決하엿다卽市制町村制中改正法律案을提出하야帝國臣民인男子를帝國臣民이라고改하는것이더라

小選擧制

政府、新黨提携 近近內交涉

（東京電）新黨俱樂部가過般大會에서小選擧區制를決議한에鑑하야田中首相、小川、久原、勝田各相은二十一日協議한結果政府로서立案하야提出할餘暇가업슴으로新黨에서自發的으로法案을提出케하고政府及與黨에서此에贊成하야通過시키어樞府諮詢의業을陞하고新黨俱樂部와의提携를圖謀키로意見의一致를본模樣임으로近近久原遞相으로부터床次氏에對하야內交涉을開始할터이더라

在中羅馬教徒도 國民政府에服從

使節이正式으로南京을訪問코 法王의親任狀奉呈!

（南京廿二日發）羅馬法王使節은二十一日午後六時上海로부터來京한바使節은法王의親任狀을가지고國民政府를正式으로訪問後在中羅馬教徒가今後治外法權을버리고中國의法權에服從할뜻을聲明하리라더라

漢口陸戰隊 二百名增員

（漢口二十二日發）紅鎗隊는終是頑然暴動을繼續하야日本租界對峙가相當히持續될것이明白케되엿슴으로日本海軍當局에서는警備의完全을期하기爲하야陸戰隊의增員을要求中이든바本日에新二百名이到着되어各各警備에就하엿다더라

芳澤公使 二十三日赴寧

（上海二十二日發）芳澤公使는二十三日午前八時五十分上海發列車로書記官、有野通譯官을帶同하고南京에赴할터이더라

日中關稅協定

卅日樞府本會議에附議

（東京電）樞密院은二十四日審查委員會를開하고日中關稅協定公文書를審議可決하고다시三十日本會議에서이를可決後御批准을奏請키로되엇더라

（東京電）二十二日의定例閣議는衆議院散會後午後六時四十分부터首相官邸에서開會한바田中兼攝外相은日中關稅協定에關한公文書交換의件을議題로그內容을說明하야閣僚의承認을求한後對議會策에對하야도懇談的으로意見을交換하고同七時二十分에散會하엿더라

語하더라 余는特히調査를하며두지안켓슴으로質問하려고도생각지안코또答辯을求하려고도생각지안는다

余의自由

質問與否는 明言할수업다 ◇濱口總裁談

（東京電）濱口總裁는語하기를 首相으로부터某重大事件에對하야議會에서는質問을하지안토록하고萬若質問을하게되더라도調査中이라고答辯을할수밧게업스니잘附託한다고提議가잇섯스나余는質問을할가안할가는明言할수업고또質問을하면안하던余의判斷으로決定할터이다

貴院各派는

各自에一任

（東京電）二十一日田中首相으로부터諒解를求한滿洲某重大事件에關하야貴族院의研究、同和、火曜各會는二十二日本會議開會前에院內에서各各會議를開하고首相의意思를傳達後協議를거듭한바右各會派의意向은如斯한問題는各自議員의自由意思에一任할것이라고하야그結果研究會는自由問題로하기로하고其他會派도亦是同樣으로自由問題로하기로決하야議場에서의發言은今後議員의自由意思에一任하기로되엇더라

相當意見은必然 ◇田中首相談

（東京電）濱口、床次兩黨首와會見後首相은語하기를 某重大事件에對하야濱口、床次兩君에게對하야昨日貴院代表에게試한바와가튼말을하엿다此에對하야兩君으로부터何等質問은업섯스나그러나兩君共히相當한意見이잇슬터임으로어느때던지말이잇스리라고생각한다

國會幹部 山本議員에 辭職을強要

（東京電）建國會幹部는二十二日午前七時神田區與黎館에留宿中의勞農黨代議士山本宣治에게辭職을強要中인것을錦町署에서拘引하엿더라

女辯護士認定과 辯護士法改正案

司法省에서成案終了 二三日中議會에提出

（東京電）司法省에서는先年來辯護士法의改正에對하야研究中이던바廿二日成案을마치엇슴으로兩三日中에法制局에廻付하야今期議會에提出할터인바同改正法은全文約五十條로되어大體로現法에則하야時勢에不合되는點만을改正한것으로改正要點中特히注目할것은

一、女辯護士를認定할事

二、辯護士는從來檢事正이直接監督하던것을司法大臣의監督으로할事

三、辯護士制度에習修規程을設하야司法官試補와如히一年半을習修시킬事그習修는辯護士會에委囑할事一年半後에考試를經하야及第한者에限하야辯護士로서登錄을許可할事

四、無用한代言을禁하는一方法律的의商行爲의代理를禁하고辯護士가아닌者의法律的行爲를罰하는것等이더라

昭和俱樂部도 委讓反對

滿場一致로서

（東京電）二十一日昭和俱樂部總會에서滿場一致로兩稅委讓反對를決하야反政府熱은益益高하지더라

決死隊를組織하야 一擧政府와白兵戰

永井氏의戰法은暴露戰術의片鱗 民政黨의第二日戰略

（東京電）議會戰第一日의攻擊戰中民政黨의先陣永井代議士의取한戰法은同黨六踏三男暴露戰術의片鱗을示함에지나지못하엿다이外닭에初日攻擊戰中民政黨의氣勢는意外로沈滯되어黨內에서外지非難의聲이잇슴으로民政黨은第二日의攻擊戰에서一擧頹勢를回復하려고開議劈頭纖山勝太郞代議士를壇上에보내어議事의進行에따라發言을求하야某重大事件에對하야氏一流의辛辣한舌鋒으로第一日永井代議士의質問에白川陸相이答辯치안흔點을難詰하고다시田中總理의答辯中無誠意한것을攻擊하기로되엇다一方民政黨內에는懲罰을覺悟하고或種의手段에外지라도出하려고院內決死隊를組織하엿다는說도잇다本日의衆議院本會議風雲은開會前이미院內에殺氣를보이어傍聽者外지前日보다培增의勢이더라

民政役員決定

（東京電）民政黨에서는二十一日大會席上에서濱口總裁指名으로써新役員을左와如히決定하엿더라

顧問 安達謙藏、町田忠治、小橋一太、加藤政之助、大津淳一郞、石塚英藏、菅原通敬

總務 富田幸次郞、賴母木桂吉、田中隆三、小川鄕太郞、藤澤幾之助、川崎克、粟安新九郞、森田一茂、本田恒之、永井柳太郞

幹事長 俵孫一

（東京電）民政黨大會에서濱口總裁指名에依한各部長은左와如히決定되얏더라

遊說部長 一ノ宮房次郞

情報部長 山道襄一

會計監督 塚本清治

同 小坂順造

同 鵜澤宇八

同 西村丹治郞

同 吉川吉郞兵衛

政務調查會長 鈴木富士彌

黨務部長 田中萬逸

滿洲事件으로 兩黨首에求諒解

二十二日田中首相이 濱口、床次兩氏와會見

（東京電）田中首相은滿洲某重大事件을議會에서問題로삼지안토록諒解를어드려고二十二日午後零時五十分院內大臣室에서民政黨의濱口總裁及新黨의床次氏와會見하엿더라

念頭에업다 ◇床次氏談

（東京電）床次氏는左와如히

外相의外交演說

（東京電）田中兼攝外相의貴衆兩院에서한外交方針演說은左와如하더라

帝國과締盟各國의國交가益益親善을加하고또世界의平和가日益基礎를鞏固히되는바日本帝國이此에十分貢獻하는中인것은慶賀不堪하는바이다

世界平和의點으로보아昨年八月二十七日巴里에서調印된戰爭拋棄條約은重要한條約이다日本帝國은其重要性質에鑑하야特히內田伯을全權委員으로서巴里에派遣하야此에調印케하엿다

日本帝國과諸列國과의國交關係로보면獨逸、英領新西蘭及『라도비아』의間에新通商條約又는締結이成立되고또日露新漁業條約의批准을마치엇다北米合衆國과는益益經濟的關係가緊密히되는同時에日米兩國의懸案인排日移民法은아직未解決인데此解決은至하다日米兩國民相互의諒解를기다릴것으로確信한다

中國의狀況을보면過去十有五年間거의不絕하던動亂도겨우鎭靜되어一般으로和平의機運이出現하는形勢를呈하게되엇다如斯한것은恒常隣邦의慶福을생각하는日本帝國의참으로깁버하는바이다

政府는中國國民이如斯한機運을善用하야一日이라도速히和平統一建設的大業을完成하기를希望하는바이다이外닭에終始一貫하야深甚의同情을가지고中國과關係가만흔列國과協力하야貢獻하기를바란다오직國民政府의前途에는內外共히幾多의難關이잇슴으로所期의目的을達成하려함에는同政府로今後一層自重과穩健한態度로써事에當할必要가잇슴은말할것도업다滿洲에關하야는同地方이日本과接壤地帶인外에國防上政治上特히重大한關係가잇슬뿐아니라일즉日本은國運을賭하고同地方의自由를恢復한歷史的關係가잇슴으로日本國民의同地方에對한國民的感情은中國의他地方에對함과다른것이잇슴은當然할뿐아니라同地方에는이제百萬餘의日本臣民이在住하고幾多의重要한權利利益이現存하고또日本國民으로서는滿洲의事態에對하야一層深刻한注意를갓음은當然한것으로日本政府는原來滿洲에在한中國의領土主權을尊重하고門戶開放機會均等의趣旨를確保하며徹底히하야內外人安住의地가되기를切望하는故로此等錯綜된利益을害하며가튼事態의發生에對하야는此를排除할覺悟를가지고잇다政府는此方針에基하야모든것을適宜히措置하는바이다此는要컨대日本政府의希望하는바는日中兩國互相그處地를理解하고그理解에基하야互讓妥協하고서로숨김이업는意見交換을하야從來의諸懸案을解決一掃할것이아니라다시一層協力하야日中兩國民共榮의實을擧하고極東의平和를維持하며빗아서世界의文化進運에貢獻함에在하다政府는今後도이方針에依하야益益列國과의友交關係를더한층하고日本의權益을擁護伸張하는同時에人類의平和에貢獻하려고생각한다

八面鋒

○芳澤公使와의會見劈頭에、王正廷氏는먼저、國民政府의正式承認과、親任狀提出을要求하리라고

○關稅協定과、國民政府承認과를別問題로한다는、日本側의意向을알어차린모양

○田中首相으로부터、滿洲某重大事件의、諒解를求함에對하야、濱口民政總裁는、그것은나의自由로判斷할바이즉、言明할수업다고、傲然一蹴

○그럴줄알엇드면、차라리말이나버지말앗슬걸……

○第一日의論戰을見物하고、民政黨은、院內決死隊를組織하야、一擧政府에肉迫할決心이라고

○日比谷座의演劇이、이로부터次次볼만하야저가는군

金銀地金買入 京城明治町 德力出張所

大正博覽會賞牌受領 拓殖博覽會賞牌受領 朝鮮物產共進會賞牌金牌受領
朴德裕洋靴店
型錄無代進呈
過去二十餘年에信用으로一層主義를徹底케하야品質로는最高級洋靴로諸賢의期待하심을足케하나이다
京城貫鐵洞一六九番地 電話光化門一八六番 振替京城七九八六番

總督府認可 朝鮮唯一의
京城自動車學校
開校期日……二月一日
在學生及卒業生으로免許狀을受得하라면四月外지約五十名京仁에서其他에採用紹介함
京城府蓬萊町一丁目四番地 京城自動車學校假事務所 電話本一一一九番
◇申込次第規則書送呈◇

春機지나서 年老한 世上사람을 젊게하는것 トツカピン이다

ゴム長靴
信用第一再製益益好評!!
大人用一足 一圓五十錢 送料四十錢
子供用一足 七十錢 送料三十二錢
特約店募集代金引換一足販賣도함니다
東京府下日暮里旭町三丁目二七〇 御問屋 田中商會

公認 東洋自動車講習所
▲自動車運轉手短期養成 ▲學費最廉・卒業後就職紹介
▲每月一日及十六日入學・學則送呈 ▲普卒生無試驗入學許可
京城府西大門町一丁目 電話光化門一五八四番

釜山 百濟病院
院長 岡山醫學士 崔鏞海
內科 醫學博士 細田壽榮
外科 醫學博士 崔重文
齒科 齒科醫師 遠藤重三
エックス光線科 崔益手
◇各等入院室蒸氣及電氣暖室設備
本院電話八六九番一六二七番
釜山鎭分院 電話一二七一番

短刀를번적이는强盜 一日兩處에出現

午前엔茶屋町、午後엔黃金町

舊歲暮압두고騷然한京城

작년십이월경시내황금뎡(黃金町)미곡상(米穀商)에권총을들고들어가 시국을 표방하고금품을 강탈도주한 범인을아즉테포치도못한이때에 또다시 지난이십이일에시내본뎡서(本町署)관내인다옥뎡(茶屋町)황금뎡(黃金町)방면에강도사건이발생하엿다 매년음력세말이되면강절도(强窃盜)사건이빈번히발생하야 시내각서에서는보통때보다 특별경계를하는바 지난 이십이일오전세시경시내다옥뎡(茶屋町)일백오십일번디 미곡상(米穀商) 문영승 文永昇(三三)의집에한명은회색두루마기를넙고한명은 두루마기를넙고 모다복면을한 강도(强盜)두명이 식도(食刀)와예리한 단도(短刀)를 휴대하고이층침방으로 침입하야 한명은문밧게서 파수를보고 한명은 주인의 자는방으로드러와 칼을 번쩍어리며 자는주인을깨어 현금육십원과 주인의버서노흔 금시계(金時計)와 문서(文書)등이 들어잇는「조끼」등을 강탈하여 가지고 그만어대로인지 도망하여버리엇다더라

운때마츰 순회하던 소관본뎡서원이 발견하고 일대격투를 한후 겨우테포하얏다는데 전긔강도는 원적을 경긔도양평군(楊平郡)에두고 시내림뎡(林町) 일백삼십칠번디에 거주하는 전과삼범 권복성(權福成)(三三)이란자로십구일서대문형무소에서 출옥하얏스나 생로가 망연함으로할수업시 절도를 하려하얏스나여의치아니홈으로 강도의뜻을 두고얼마전에 시내 길야뎡(吉野町)모처에서 생선장사의 가지고단니는 전긔칼을절취하얏다고모든것을자백하얏다더라

犯行當한지 九時間後에申告

그리면에무슨리유잣재? 警察은被害者調査

별항과가티강도사건(强盜事件)이발생한전긔미곡상에는 주인(主人)외에 뎜원(店員)등이 잇섯스나 강도가금품을 강탈도주한후에도 뎜원에게 일언반구의 강도마즌말을하지안엇슴은안이라남대문시장(南大門市場)에를 수차왕래하고황금뎡파출소(黃金町派出所)를 수차통과하면서도아모말업시 잇다가 동일오전열두시반경에야 비로소 소관본뎡서에 급보한결과 이에급보를전한소관 본뎡서에서도 서원총동원으로 비상선을 느리고범인을엄탐하엿스나 이미때가 느젓슴으로 범인수색상 만흔지장이잇섯슴인지 사건은미궁에 드러 서원은매우애를 쓰는바 사건발생후아홉시간이나 느저서 신고하엿슴은안이라 가리잇는 뎜원과집안사람 들여지도 알수업다는뎜으로보아 매우수상함으로 허위신고나안인가하고 전긔미곡상 주인 문영승(文永昇)과 뎜원김창룡(金昌龍)등을문초하야 목하취됴를하는중이라더라 이에대하야동가에잇는중학생(中學生)과 가티차린학생의말을들으면 금세올시다 우리는아모것도모르겟습니다 우리는아방에서잣스니까 범인이 어데로들어온지도몰랏스며아모소래도업섯스니까요 하며 요령을알수업는대답을하고잇섯다

全力傾注로 不日內逮捕

◇吳司法主任談

이에대하야본뎡서(本町署)사법주임(司法主任)의말을들으면 금세올시다 침입한 수단으로보던지 미곡상(米穀商)만 침입한점으로보면황금뎡미곡상에침입한강도와 동일한 점도잇스나 침입하야 주인을협박한것이던지·단도만 들은것으로 보면 그러치도 안은것갓습니다 하여간 사건발생한지아홉시간후에나신고를하엿슴이 매우이상한점이잇스나 전력을다하야 불일내로 범인을테포하려합니다

强盜捜索網에 浮浪者와密賣淫이

동대문서에잡히엇다

시내본뎡경찰서(本町署)관내에서일량차에 강도사건이 돌발하자시내각 경찰서에서는 아연비상선을느리고 각각그관내를 경계하기시작하야 동대문경찰서사법계에서도 작이십삼일오전다섯시부터 돌연서원을 비상소집하야 송하(松下)사법주임의총지휘로 동대문외신당리(新堂里) 일대를중심으로총수색을 단행한결과 평일부랑자로 혐의하든리순서(李順西)(四○)외열명을검거하야 방금엄중히 취됴를 진행하는중이라는데 그중에는밀매음취체에걸린묘령의미인도이삼인이잇섯다더라

竊盜하다가 强盜로突變

전과범의패악한자 警官이格闘後逮捕

별항과가티 이십이일 오전세시 강도사건이 발생하야 소관본뎡서(本町署)에서는 관내를 비상경계하던중 동일오후 세시경시내황금뎡(黃金町) 삼뎡목 삼백이십번디 경성제국대학 의학부조교수(京城帝國大學醫學部助敎授) 성뎐박사(成田博士)집에 청년한명이침입하야목탄(木炭)한섬을 절취도주하려는 것을 『하루고』부인이 발견하고 쪼차가며 도적이라고 소리를지르게되자 전긔청년은 돌연회중으로부터 날카로운 일본생선장사들의가지고 단니는 식칼을끄내어 전긔부인을 찌르라고 덤비는것

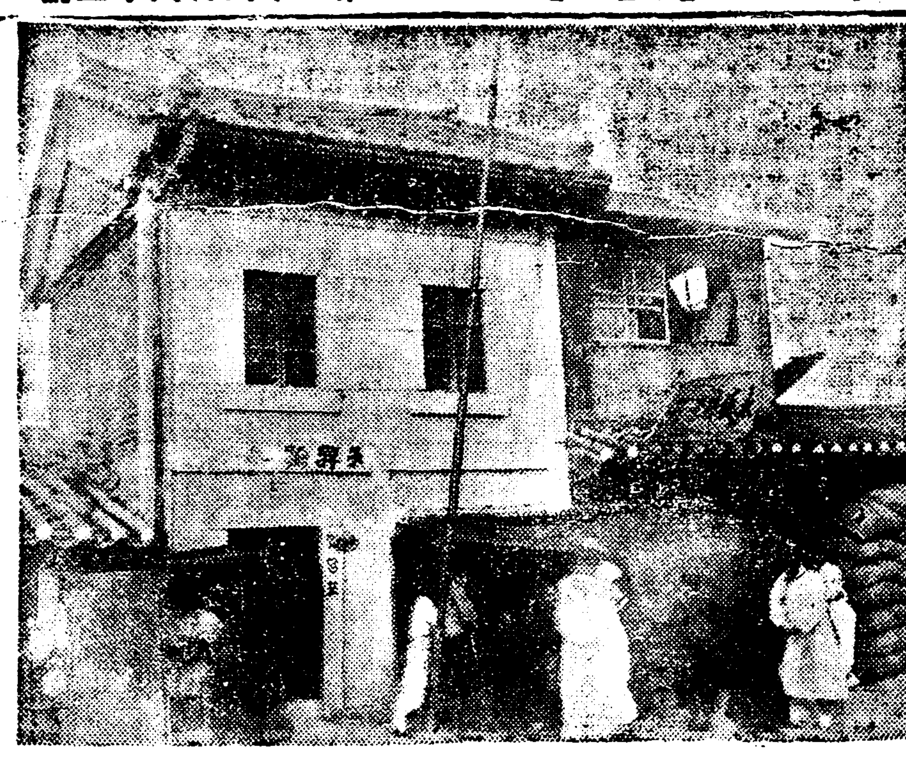

◇…강도가난다옥뎡미곡상

氣候의酷寒과 石炭窃盜頻頻

◇石炭窃盜 시내봉래뎡 사번디(市內蓬萊町四)에사는박경식(朴敬植)(二五)은지난이십일 오후아홉시십분에 경성역구내(京城驛構內)에서석탄한섬(石炭一俵)을 절취하여가지고 룡산 고시뎡저탄장(古市町貯炭場)으로지나다가 룡산서원에게발각되어 목하엄중한 취됴를맛는다 더라

◇二村洞에도 룡산이촌동 이백구십구번디(龍山二村洞)김춘삼방에잇는홍준보(洪俊甫)(三六)은지난이십일 오후여섯시십분에 룡산고시뎡(古市町)십사번디 상뎐우태랑(上田友太郞)의집에서 목탄(木炭)한섬을 훔처가지고 강긔뎡삼번디 한성고무회사(岡崎町三 漢城고무會社)압흘지나다가 룡산서원에게 잡히어 방금취됴중이라고

金浦에賭博盛行

김포(金浦)디방에는작년가을이후로관내각처에서도박이성행되여그간경찰의처벌을바든자도상당히만흔 모양으로 요지음김포 경찰서 류치장에는 도박군들로 거의 만원이될디경이라는데 관내검단면(黔丹面)모모방면에서는 여전히 도박군들 이계속출몰함으로 일반은경찰의 무능함을 비난한다 더라(김포)

福岡縣下에、朝鮮農六百名

가족들을다리고건너가서 그곳에서머슴사리를한다

일본복강현(福岡縣)에서는근래 소작쟁의(小作爭議)가비발하야 소작인을실혀하는 디주들이 자작을하는경향이 만허서 그자작하는디주들은 머슴으로 조선농부들채용하여 소화이년에는복강현에조선농부가 사백명 박게안 되든것이소화삼년말에는륙백이십명에달하엿는데그들은가족을 다리고간사람이만타더라

龍川郡에 棍棒强盜

부라면에출현

지난십팔일 오후열시경에 룡천군부라면 원성동 장국민(龍川郡府羅面元城洞張國民)씨집에곤봉을가진강도가 침입하야 금원을강탈하엿스나 목뎍을 달치못하얏다는바 강도가 침입하자주인장국민씨는 즉시몸을 피하야 별반손해는 업스나 장국민안해는강도에게 만흔구타를 당하엿다는데이급보를 접한부라 주재소(府羅駐在所)에서는범인테포에대활동을 한다더라(룡암포)

富平驛附近에서 强盜와刑事格闘

강도는형사의손가락을물고 어대로인지潛跡

지난이십일일 오전몃시반경에인천 경찰서에서는 부평(富平)역부근에서 강도와 형사와의격투가 넘어나서 결국강도가 형사의손 가락을깨물어 버리고 어대로탈주하엿다는부평주재소의뎐화를밧고 소판(小坂)형사부장과현(玄)박(朴)량형사등수명이자동차를 몰아현장에 급거히출동하야 경계망을 놉히고범인의종적을 수색하엿스나 효과를엇지 못하고 결국그대로 돌아오고말엇다는데 이제그 자세한 내용을듯건대 지난이십일 밤에 영등포(永登浦)에서빈지를 떼고 훔처간 절도사건이생기어영등포 경찰서로 부터그범인을테포하려고 수색에 노력하든중지난 이십이일 오전에형사두명이 인천행의 렬차를타고일본인형사는 소사역(素砂驛)에서나리고 조선인형사는 부평역에서나리어 각각그부근을 경계하든바 조선인형사가 그범인과 충돌되야 서로격투하다가 결국 전긔와가티 형사의 손가락을물리고 범인은 도주하엿다더라(인천)

弘濟墳墓는 今年六月外지申告

시외고양군은평면홍제내리(高陽郡恩平面弘濟內里)에잇는분묘(墳墓)삼백이십묘는토디소유자로부터 개장원(改葬願出)이잇슴으로분묘연고자나 또는관리자는소화사년륙월이십팔일外지소관서대문서에신고하여야 쓰겟다는바 이긔일外지 신고가업스면무연관리자로취급하리라더라

監獄內讀書에 苛酷한私本制限

사상경제는당초에밧지도안코 친족가족에게도청구도못하게

獨房在監者의苦痛

전조선형무소(刑務所)에서는종래의 사본차입허가제도(私本差入許可制度)를 전폐하고점차로관본대여제도(官本貸與制度)를채용하라는계획을 세운 까닭으로 일반수형자의 친척으로부터 차입하는 서적을 잘 보여주지 아니하며 종래에 보든서적도 관본이아니면 아모조록허가치아니하야 전조선 이십륙개소의 형무소에 일만사천여명 수형자의 곤난과 불평은막심하다하는데 더욱근년에들어 사상범인(思想犯人)의격증에따라서 형무소내의 독방이라는 독방은 다 사상범인으로 차게되고특히 사상범인의 집단뎍 특수감방(集團的特殊監房)을 건축하고 전부 독방에수용한바 독방수용자에게 한하야는 특수한조문이 감옥에잇슴에도 불구하고 사본은 보이지아니하며 전부관본만으로 제한하야 독방수용자의곤난은 막심하다하는데 최근에형무소에서 석방된 사람의말을들으면 종래에는 일개월에한번식 혹은 이개월에 한번식자면(字典) 이외에 사본으로 두책식은 무난히보여주엇스며특별한사정을교무계(敎務係)에말하면괴한 아니라도 다른서적과 교환도하고 또는증대(增貸)도 하야주엇스나 근년에드러서는 형무소에서가족에게서적을청구하는것도 금지하야 친척으로부터 차입해달라는것도 허가를 잘하야주지 아니하는바종래에는경제학사회학문학(經濟學社會學文學)등의 서적도 내용을 검열하야허가해주엇슴에도 불구하고 이제는그 내용의여하를 가리지안코 처음부터 허가치아니하며 전부관본으로써대신케 하는데 관본이라하면 종교서류가 대부분이오유치한보통학교수신서가튼것이나일본력사당가튼것으로옥중에잇서 장래의 생활방도(生活方途)에대한준비를하는데필요한것은극히귀한까닭으로 자연 그것을 친척에게 구하되 허가하지안코 또독방수용자에게 한하야는 일본에서는 경우에딸어 사회의 신문을 허가하여주는일도 잇스며 정치시사(政治時事)가 쓰이지안이한 잡지이면 어떠한잡지라도 허가하여주는바 조선에잇서서는 독방수용자에게도 별로 특별한 요구를 들어주지안이한다는데 여긔대하야 법무국행형과에서는 알에와가티 말하더라

『私本制度는 廢止한지已久』

경비관계로실현은못할뿐이요 독방재감자는다소편의를본다

◇法務局 行刑課員談

점차사본제도(私本制度)를폐지하고 관본제도(官本制度)로할 계획은 세운지 오래이엇스나 사실 경비문뎨에 관련된까닭으로 곳실현할수는업다 형무소에서 서적을 보이고 안보이는것은매사에 사람을보고 처리하는고로 첫재 지식뎡도가 엇더한것을 조사한뒤에 청구하는 서적을허가하는데 독방수용자에게는 다소 편의를 보인줄로 압니다 또 일반재감자가 친척에게 서적을청구하는것을 금지하는것은 형무소장의 직권에속한일이니 알수가업다

道當局處置不公으로 三萬農民再次陳情

不二農場만擁護한解決策

五十餘代表者또上京

작년래부터 시작되야 아즉도 해결이 나지못하고 세상사람의 주목이모히는 평북룡천군 부라면(平北龍川郡府羅面)삼만여명 농민대 불이농장(不二農場)의 소작쟁의 사건은시일이 경과할사록쌍방의 태도가더욱 강경하야종처를 해결의희망이 보이지안코작년십이월 이십칠일에 삼만여명의 농민대표 심문옥(沈文沃) 외오십여명이총독부당국에진정서를 데출하고 최후의 결심을 말하엿다함은 긔보한바와갓거니와 그후에동농민들은 가진곤난과 고통속에서 손곱아 날자를 헤아리며 조흔소식이 잇슬가하고 고대하고 잇는중지난일월 십오일에 평안북도도청으로부터 농무과장(農務課長)이출장하야 도지사의 결재(決裁)이라는회답을하엿다는바그 회답은『영구소작권은 디주의 사정으로아즉 들어줄수 업다 이、개간비의 지불에 대하야는 토디가다 정리된후가 아니면 론의할시긔가 아니다』하며전부디주의리익을도모하는태도에 나아옴으로일반농민은탁심괴울분으로써다시회합하고의론한결과한번더총독부 당국의 공명한 처치를 재촉하기위하야 금이십사일오전에 대표오십여명이 경성에도착한다는데 그동안소작인대디주사이에 잇는갈등은 돗건데디주측에서는 각방면으로 모든악선전(惡宣傳)을하는일방에 금력을빌어 법원주래를다내이게되얏고 그에따라서 경찰은소작인측을붐시 감시하고 조고만한집회의자유도주지안이하는데 그리회에디주측에서는리세가양양하야날로 심혹한압박을 가하며삼만여명 소작인가족의 생명이달닌농작물을전부강제탈취하여버리고 날로해제장을 발하야 소작권을 버여노흐라고 독촉이 자심한데 그들소작인의생활은극세모가련박한 작금에 그처참한 곤궁은사람으로하야금전률하지 아니치못하게한다 더라

荒蕪地開拓功勞者를 冷視하는會社

◇모든희망을장래에두엇섯다 七八年係爭의裡面事情

이제그소작인들의 요구한조건과 그요구에니르기까지의 사정을들으면 다음과갓다 작년십이월 이십칠일에 소작인 일동이 총독부당국에 데출한진정서에 쓰여잇는 요구조건은

一、永久小作權을承認할事
二、開墾費를支拂할事
三、水利組合費는地主가負擔할事
四、小作料調製는脫穀現場에서此를行할事
五、再選穀費用은地主의負擔으로할事
六、頗來收穫不足에對한損害는地主가負擔할事
七、今年看坪은不公平함으로損害를賠償할事
八、小作料强制、徵收는行치안을事
九、小作料는定租制로할事
十、諸貸付金의利子는此를銀行利子로引下할事
十一、今年農作의未收量全部徵收함은不當함으로年賦償還으로할事

등으로 그들은불이농장이 처음 총독부의 보조를바다 데방(堤防)을쌋코 개간을시작할때로부터 황무디(荒蕪地)의개척에 만흔공헌을한 사람들이며 그개간토디가용수의부족(用水不足)과 염분(鹽分)이만흔까닭으로년년히실농을하얏고또해마다큰물이 저서개간이후에한번도완전한수확은업섯고도로혀 가산을탕패할디경에 니르럿스나 그래도장래에조흔 토디가되면 농사나잘지을가하고 모든곤난을 감내하고 잇든터인데 그디주측에서는 이려한 사정을 짐작하면서도다른 농장과가튼 소작료를 징수하얏슴으로 사실상 소작료를지불할 여유가 업는소작인은 필경이상의요구조건을가지고칭원(請願)하게 의하야 오든바이라 한다

親弟殺害한日人

검사국에송치

시내숭사동(崇四洞)에서지난십칠일에 아우를 교살(絞殺)한대화전념(大和田稔)(三)은그동안 동대문경찰서(東大門署)사법계에서취됴를마치고작일오전에상해치사죄(傷害致死罪)로경성디방법원검사국에송치되엿다더라

同業中外筆禍 今日開廷

李相協、閔泰瑗兩氏 오변호사변론

동업중외일보(中外日報)필화사건(筆禍事件)의리상협(李相協)민태원(閔泰瑗)량씨에대한데일회공판은 금일오전열시부터 경성디방법원(京城地方法院)에서 소야(小野)판사와 원교(元橋)검사의립회로개뎡될터이라는바 변호사는김병로(金炳魯)리인(李仁) 등오씨이더라

懇親會席上에서 青年一名檢束

신의주에서

지난십구일하오 봄동시에 신의주(新義州)에잇는 각단체 련합간친회가 당디부두조일(朝日組合)안에 열리엇는데 그자리에서감상담을 이야기하든 신의주청년동맹원(新義州靑盟員)리원식(李元植)군은 그말이 불온타고 림석하엿든형사로부터 중지명령을 당한후 즉석에서검속하야 갓다더라(신의주)

白米와大豆 四千石燒失

二十三日曉頭에 鎭南浦의大火

작이십삼일오전 한시사십분경에진남포축항(鎭南浦築港)하륙취급소(貨物取扱所)부근에잇는 조일조현장창고(朝日組現場倉庫)에서불이나서동부근에잇는 하륙취급소는 전소하는 동시에 그안에 싸이엇든 백미(白米)와 이천삼백사십석과 대두(大豆)일천칠백석 어류(魚類) 팔백원의치가잇는지에 소실 되엿는바손해원인은 방금묘사하는중이라더라(진남포지국뎐화)

新水鐵里에 巡廻童話會

이십사일밤에

신우회(新友會)에서연강일대를 순회하면서동화대회(童話大會)를예뎡과가티다마치고끗으로이십삼일밤에 신수텰리 근창학원(槿昌學院)안에서 열리는동화회로써끗을마추리라는바신수텰리에서는다음과가튼순서로열터이라더라

一、童話 바보溫達 金萬基
二、童話 五兄弟의장사 高長煥
三、童話 막보의큰장사 高義誠
外少年聲樂家 金東爀 姜俊熙 君出演

佛敎學友會 學術大講演

이십칠일밤에

시내수송동(壽松洞)에잇는중앙불교학우회(中央佛敎學友會)에서는 오는일월이십칠일오후칠시부터 시내경운동(市內慶雲洞)에잇는 텬도교긔념관에서학술강연회(學術講演會)를개최한다는데 강연문뎨와 연사는 알에와 갓다더라

精神生活의安定法 佛專敎授 金包光
結核病에對하야 醫學博士 尹致衡
朝鮮語에對하야 權悳奎
未定 黃義敦

元山港에流浪群 每日三四十名

날이써뜻할사록더늘어

해마다경제(經濟)의파멸을당하는조선의농민(農民)들이살길을 차저서혹은서북간도(西北間島)로혹은 일본으로버리로 떠나가게되어언뎐히 그수효가 증가되는현상을 보이고잇슴은 일반이통탄히 생각하는터이요 남북으로류랑하는 조선농민의 참상은이로헤아릴수가 업슬만큼 비참하기짝이 업는바 더욱이 작년도에는심각한관북(關北)의수재(水災)와삼남(三南)의한재(旱災)로인하야 년사가말이 못되게흉작(凶作)이되엇슴으로그결과는 연히남북의 이역(異域)으로 류랑케되는 조선농민의 수효가 더한층증가 될것을예상케 하는바 아즉봄도채 오지안은 최근의부산항(釜山港)과원산항(元山港)에는벌서 량식(糧食)은 다업새고먹을것이 업서살길을 차저서 남부여대하고 서북간도로 이주(移住)를가는농민들과버리를차저일본으로가려는 로동자가 운집하야 매일삼사십명식이 배를타고이역으로 떠나가는중이라는바일긔가 점차온화하야 질수록 이그수효는 점차 격증될것으로작년도의 한수재(旱水災)로 말미아마 금년도의 류랑군(流浪群)의뎡도는 다른해보다 도한층더심각 할것이라고 관측된다 더라

江原道의自働車檢査

강원도 경찰부 보안과 에서는 지난십사일부터 도내에잇는 자동차(自働車)의검사를일제시행키로 되어 지난십륙일까지춘천(春川)군내에잇는자동차이십오대의검사를 전부완료 한바그성적이심히량호하야 일대의불합격을본외에전부합격 되얏다더라

牙山金組窃盜가 禮山金組에또出現?

금융조합내부를아는자소위 全朝鮮에逮捕手配

작년구월이십칠일에충남아산금융조합(忠南牙山金融組合)의리사(理事)의집에들어가금고열쇠(金庫鍵)를훔처가지고 고막대한공금(公金)을절취한사실이잇서그동안범인테포에극력노력하엿스나 지금까지 종적이묘연하더니 지난오일밤 열한시경에 충남례산금융조합(禮山金融組合)리사사택에들어가역시금고열쇠(鍵)를훔처가지고 조합에들어가금고를 열고공금을 절취코저하다가여의치못하야 그대로 도망한바 그범인도 아즉것잡지못하엿다는데 열쇠를 훔친것과금고를여는방법이전긔아산금융조합에서 한행동과 동일한 범인이나아닌가하여 자못 의심한다하며그 범죄방법의 교묘한것이 금융조합의 내용을잘아는자의 소위인듯하다하야소관경찰서에서는각디로수배를하고극력범인테포에 노력한다더라

第四回 全朝鮮女學校聯合바사大會

一月廿九日、卅日兩日間青年會館에서

◇…新計劃으로一般學藝品도出品…◇

參加學校 京城女子高普、槿花女校、進明女高、淑明女高、貞信女校、同德女高、女子美術校、梨花女高、元山樓氏女高、開城貞和女校、咸興永生女校、公州永明女校、平壤崇義女校 (以上無順)

主催 女子基督教青年會 朝鮮日報社

旅客의大福音

寢具와食事其他凡節을顧客本位로親切叮嚀히提供하는旅館을차지시라면必히漢陽旅館으로宿所를定하시기를伏望하나니다

咸興郡上里一五七番地 漢陽旅館 主 扈命煥 白

恩給 ... 低(秘密) 即答 京城府長沙洞三三番地 朴商會

價卅錢 五十錢 活命水 起死回生靈藥 瘟疫 霍亂 怪疾 急滯 凡於 急症 同和藥房本舖 京城和泉町五番地

萬人渴仰의朝鮮名畫! 一月二十九日부터封切
◇羅雲奎프로덕숀第五回超特作 ▲特別大興行 故羅稻香先生原作映畫化 映畫界寵兒羅雲奎氏主演
벙어리三龍이 全十卷
◇파라마운트名篇 아라비아三人强盜
大喜活劇 出世水兵 全七卷
◇觀覽料 階上 大人八十錢 小人五十錢 階下 大人五十錢 小人三十錢 어린이 金二十錢
映畫封切 朝鮮劇場 電光一二八

分類要覽 代數因數分解 上
定價 二十錢 送料 二錢 (要先金注文)
여러분이中學校에서代數배우는데因數分解에얼마나苦痛을늣기는지오!!
代數學의基礎이고도難關인因數分解를가장要領잇고簡單하고도明瞭하게初學者가알기쉽고도한번보면이저지지안케만든參考書
◎八大公式을分類摘要、模範問題解答을붓친珍奇한參考書
初版賣盡 再版出來
京城寬勳洞一三○番地 學生參考書 內外國圖書 各種雜誌 總販賣所 株式會社 以文堂 振替京城一○二七五番 電光一四八四番

▲처음보시는 算術書?
▲처음들으시는 唱歌書!
▲가지서야만하실 受驗書!
數學家 同德女高普 白南奎先生 著
音樂家 淑明女高普 金永煥先生 曲
畫家 朝鮮日報社 安夕影先生 畫
算術唱歌
定價 五十錢 送料 四錢 (要先金注文)
算術全部를노래로만들고、滋味잇고한기수운唱歌로뽑처서、노래부르며問題풀기、不知中에算術의全部를알게되는新來敎育의奇書이다
普校五六年中學一二年學生은勿論이고數學에뜻잇는人士와敎育界에계신여러先生님도꼭한번보아야할奇書
(注意) 部數가만치못하니賣盡되기前에求得하시요
◎白南奎先生著

學生論文當選發表 (二)

우리의進路

二等 延專 林炳哲

우리는覺悟하여야하겟다 벗들은 우리荒廢된農村을버리고우리農村의病者들을버리고 우리農村의어린동무들을 등지고잇는 同胞를顧하지안코벗들은웨ㅣ都市에가서虛榮과虛華를追求하며 資本家들의机下에서 區區스러운 生活을經營하는가 벗들아 우리의死活은 農村에 잇지안흐며 우리農村은疲勞와 破滅을當하지안는가 벗들아農村으로도로가자 根本的으로도라가자 그리하여우리祖先이차혓든 문허진울각담을다시쌋코 우리祖先들이갈든 그때에우리도엽을흘리자 나는우리의唯一의進路가 이에잇다고提唱하려한다

或者는우리의進路는商工業發展에잇다고할것이다世界의列强이 列强된所以는農業에서商工業으로進步함에잇다우리의進路도이런한階段을밟어야할것이라고할는지알수업다 그러나나는以下의條件으로 그것은우리의基礎的進路가안이라고한다

1、朝鮮人의工業을獎勵할만한關稅自主權이업슴으로朝鮮人의產業을保護할수업는것

2、現代經濟發展의第一要素인資本으로보아朝鮮人의現狀은土地資本이巨大한地位에잇고 商工資本이란甚히僅少하다는것

3、工業經濟發展에要素인生產原料가 充分치못하며그나마우리의所有가稀少하다는것

4、朝鮮人의工業隆盛과伴하지안는 商業發展은眞正한意味의 朝鮮人의商業發展이안이라는것

이에서우리는 우리產業의基礎는依然히農業이根本이요 또우리는農村으로가야할것이다 古來로부터『農者天下之大本』이라는말도잇거니와 其實도 우리가農業으로基本을삼엇든것이 지금까지도事實이다

昭和元年末現在調査에依하면 朝鮮人總人口가、一千四百六十四萬餘人으로 朝鮮人總人口의八割一分强이요 農耕地로보아서 劣等地이나마全耕地의八割四分가朝鮮人의所有이다 또한全朝鮮에 一年間總收入額은十八億圓인데 그中農產物總額만은 十三億圓卽總生產額의七割二分에 相當한收入을가졋다

(나의計算에依함) 다시말하면 朝鮮의農業은 卽全朝鮮人人口의 八割以上의死活問題요 全朝鮮의 收入額에 七割以上이라는 經濟的財源을가진農業인 今日의問題이다 도리켜생각하면 이農村問題는단지農民의問題가안이라 朝鮮人全體의 經濟的社會的基本問題일것이다

이에서朝鮮의動力인青年들이 朝鮮의經濟的社會的基本인農村으로가는外에별달은進路가잇기어렵다

그럼으로 나는朝鮮人農村의過去를回顧하고 現在의不安을分析하며把持함에서 未來의幸福스러운새農村建設策을 세우려한다

學生論文總評 (上)

一選者

×『우리의進路』라는題目은 매우漠然하엿다 이러한漠然한題目임에 應募된論文도 딸아서 多少漠然한解說에흘럿슴은 免치못할일이엇다 그러나우리의 進路는果然어데잇는가? 보는사람의觀察을딸아、비록漠然하나마 各條各色의意見이잇슬것이니 論文의種類도多方面에미티어 한층豐富多岐한分量을蒐集하게된것은 적지안흔收穫이라할것이다 應募論文의數는實로一千二百餘通에達하엿다 이것을考選함에臨하야도 그一定한標準을세우기가 매우困難하엿든것이다 그러나朝鮮사람으로서 朝鮮의特殊한利害關係에 빗추어 가장客觀的으로安當한 進路를取하지아니하면안될것이나 비록淺薄한方面이나마 그目다할지라도그根本精神에잇서서는서로合一하지안흐면 안될것이다 그럼으로우리는 考選의標準을定함에臨하야 먼저論의背後에흐르는思想을 擇取하고자努力하엿스며 다음에는 비록그思想이高貴하다할지라도 거에取하야온材料가 貧弱하야「우리의進路」에對한客觀的判斷을나리기에不充分하면 허울조흔한울타리에 지나지못하야 實際에適用할만한理論이 되지못할것임으로 우리는論文에引用한材料에 또한注意하지아니할수업것다 마즈막에는論文의主旨와材料가 다한에取하고남드라도 그材料의配置와主旨의表現이 拙劣하야 一般의認識하는바가되지못하면 徒勞에그치고말것임으로 文章과措辭에 關心하지아니할수업것다 要컨대 思想、材料、文章等에 點을두어 考選의標準을삼은것이다 그러면 이번에應募된모든論文은 이러한考選의標準에 빗추어 엇더한價値를가진것인가? 個個의批評에들어가는 한論文의發表가 끗날때마다 부티려니와 여기서는 다만應募論文全體를通하야그內容이엇더한가를總括的으로指摘하여보라고한다

×첫재 立論의思想에잇서서ㅡ般으로觀子가沈着하다기보다는 오히려無氣力한것이 눈에띄인다 이것은 朝鮮의環境이特殊하니만치 自己의思想을表現함에 만흔制限이잇슴으로부터나온結果라고볼수잇스나『우리의進路』라는題目에 朝鮮사람으로서 반드시나아갈길을指示할에當하야는 가장忠實하고또 眞摯한態度로 自己가보아서『最善의方策』이라고생각하는바를 容赦업는事實에빗추어論證하여야만할것이다 여기에 만일表現의制限이잇다고 自己의생각하는바「最善의方策」을 감어두고 『次善의方策』을엇지길녀서든 에닙으려서는 實로蝸角數牛의實數로 떨어지고 마는것이다 더욱이 理想을渴求하며 情熱이타올으는學生들의 論文에 잇서서는 가장純眞하며 가장果敢한 表現을要求한다 그러타고 우리는決코 表現의制限이잇슴을 忘却하고말함이아니라 表現의制限이잇느니만치거긔에 適當한技巧가잇서야하겟다는것이다 本是思想이 表現에잇서서는 言語와文章이 다할에制限이잇는것이다 말하면思想은 언제던지流動發展하는것이오 言語와文章은 언제던지 固定한形式에갓처고만다 그럼으로새時代의思想이 그舊時代의言語와文章과를背景으로하지아니치못한것이 그렇지마는 不充分하고 흔적거리고 發展하며 言語와文章도거긔에適應하도록發達하야가게될것이 도얼는일이며 發達하는言語와文章은 다시思想을發展시키는 相互의影響을주는것이다 그럼으로 例에잇서 비록言論發表에만 制限이잇다하자 그러나이와가튼特殊한事情이잇슴으로 오히려表現方式에特殊한技巧를要케한다 다시말하면 그特殊한技巧라는것이言語와文章自體에잇슴은勿論이어니와 한거름나아가 言語와文章에관지어서 모리길어도 마르지안는思想의流露가잇슴을떠조는할것이다 가득찬물써보다도 부인정간에 오히려더흔 意味를含蓄하는 文章이 그上乘이라할것이다 言論에制限이잇다고 거긔에구애어 言論의主旨가어데잇는지물을심할지경이거나 그렇지아니하면 自己의생각하는바『最善의方策』이라는것을 곱히어두고、敢히하는데는오여서 純한 沈默을직히느니만갓지 못한다

부인정치강좌

중국은어선나라 국민혁명과세계변동 (一)

현재중국을일운인종과그들의래력
一、신해년까지의중국력사

부인네차마자락미테도 시대의변천이잇습니다 어여쁜두발을내외시키든 스란치마는 그와반대로강뚱한통치마가되며왜말은양말사이로 살빗이곰게비칩니다『요사이딸자식을나허 노동면가르치기도국난(國難)이요시집보내기도 국난이데』하는것은구식 부형의한탄이요『왜어려 넓어나거라녀성의 동지야!』하는것은 신녀성의투사다운 부르지즘이지요누가 말하기를 침선방적(針線紡績)이 오즉녀자의직분이랍니까? 또누가말하기를봉제사접빈객(奉祭祀接賓客)이오즉녀자의업무랍니까? 남자의보고 듯고알고하는모든 그것을그들은지금요구합니다 그러!학문도조슴니다 아니정치에도나아가참예한다고 안합니까? 그런데 조선의 녀성운동이 양으로나 질로나비록미흡한구석이만치요만은조선에 도녀성운동이 잇슴것만큼 오히려위로가 됩니다 우리로서어쩌그들에게대한원조(援助)의의무를이저바리려며 교양(敎養)의책임을회피할수잇습니까? 우리로서또어쩌그들에게 대한가혹한비평만 일삼겟습니까? 이조그마한선물을부인들에게 보내나마그보내는뜻은 실로갑지아니치못한니다

×

오륙십된 로인들에게는 중국이라는이보담 대국이라고 하야 알아듯기쉬울지 모릅니다 지금도유식한안로인을만나면대국련자와 대국사신의 이야기가나옵니다 대국이란한문으로 큰대人자나라국자가 아닙니까? 녯날우리의조상님들은어찌나중국을 존경하고숭배하얏든지큰나라로 섬것더랍니다 그래서 조선님금이 대국련자에게사신을 보내는 것은물론이요 대국련자의 사신이 조선을오기도하엿습니다 대국사신을칙사(勅使)라고안합니까? 그때판에대국사신이 조선을오고보면 그대접이 여간거룩하고 굉장치아닛더랍니다 그래서요새도남에게 대접을잘바드면 칙사대접이라고 합니다 이런 이야기는 말하자면 우리에게참 피한이야기지요 그러키 때문에 지금와서대국이란말은잘안씀니다

중국처럼 나라이름이만흔나라는 업지요 님금의성이갈릴때마다 나라이름이바꾸어 왓시요 고조에당고조가잇고 사탕에당사탕이잇지 안씀니까? 이당이라는 나라도 역시중국입니다 절대가인(絶代佳人)양귀비(楊貴妃)를사랑하다가나라일을결단내고 란리를만난 당명황(唐明皇)을아시지안습니까? 이당명황은 곳당나라때 중국님금이엇담니다 당나라전으로는 한나라란일홈을드러이잇지요초한연의(楚漢演義)를보면초패왕항우와한패공유방의싸홈이참말로볼만하지안습니까? 한패공이가중국을 통일한후 한나라라고이름을고친것이랍니다 또 삼국지를보면 조조가나오고 손권이가나오고제갈량이의님금인유현덕이가나오지안엇습니까? 유현덕의 아들때와서 유가의 나라가업서지며한나라란이름도업서젓답니다 그러나 지금도중국글을한문이라고말하고 중국사람들이 자긔스스로 한인이라고 일컷는것은이한나라의 일홈을 아즉도보존해두고 쓰는것이지요 한나라바로뒤에 진시황의 진나라가잇섯습니다 그때부터 중국이서양에소개되얏든까닭으로서양사람들은 중국을지나(支那)라고 부름니다

지나는진 과음(音)이근사치안습니까? 당나라 뒤로는 송나라(宋)라는나라가잇섯스니 수호지(水滸志)는그시절의이야기요 송나라뒤에는 원나라(元)가잇섯고 원나라뒤에는 명나라(明)가잇섯스니 옥루몽(玉樓夢) 현시쌍린기(玄氏雙麟記)등조선구소설은 만히 그시절을 시절로삼고 이야기를 지엇습니다 명나라뒤로는 청나라(淸)란 나라가 잇섯스니 십팔년전까지도 중국은 청나라란일홈을쎠스며중국님금을 대청황제라고 하얏습니다 그러다가 청나라가망하고 님금을업새고 대통령(大統領)을 두엇지요 님금이란제일 생은물론이요 아들떼 손자떼까지 대대로님금노릇을 하는것이지만은 대통령은 보통사람중에서 뽑아서 몃해동안나라일을 맛기엇다가 그기한이 차면그사람은그만두고 달은사람을 또다시뽑게됩니다 님금이잇는 나라를군주국(君主國)이라고하고

대통령이 잇는나라를공화국(共和國)이나또혹민국(民國)이라고합니다 청국이중화민국으로밧귀기는 지난 신해년십월십일인데 중국사람들은 그해의그변동을가르쳐신해혁명(辛亥革命)이라고하고해마다 그날을긔렴하야 쌍십절(雙十節)이라고합니다

그는 신해혁명의래력이(?) 것입니까? 혹아시는분이게시드라도 잠간참고 게십시요모르시는분의 참고삼아 그것을조금 설명하려합니다 중국사람과 조선사람과 얼굴빗이 다가티누르기 때문에 다가튼 황인종(黃人種)이러이지요만은 황인종중에도 여러갈래가 잇슬것이아닙니까? 몽고인(蒙古人)만주인(滿洲人)들은조선사람 또는 일본사람과함께 우랄알타이계(系)라는 인종(人種)에속하고중국사람은안남인(安南人)서장인(西藏人)과함께곤륜계(崑崙系)에속합니다 그런데 원나라가 중국사람의나라가아니요 몽고인이 중국가서임금노릇을하며 중국사람을 다스리든 나라인것과가리 청나라도 중국사람의 나라가아니요 만주인이 중국가서 임금노릇을하며 중국사람을 다스리든 나라입니다 왜! 병자년호란(丙子年胡亂)이라는 피한이(汗)의 이야기를 못들으셧습니까? 만주인의임금한이가 명나라와항상싸홈을하야오는데

그때조선 서는명나라와 친히지내고 자긔들을 업수녀김으로 조선을 쳐들어왓더랍니다 조선을항복바든후 멋해안시나중국련하는 고만 만주인의련하가되야버렷답니다 원나라란이름아래 몽고인에게 근백년동안 정복을당하얏다가 명나라서서다시이백년을못가고청나라란이름아래 만주인에게 다시정복을 당한것이아닙니까? 더구나 자존심(自尊心)만코 체면차잘하는 중국사람들이 그네들말본새로 조그만 오랑캐들에게혼이나지안핫습니까? 하여든 만주인의 청나라는 삼백년의기세월을 편안히 지나왓습니다 그런나 최근에니르러 청나라의정사가팔못되게 피폐해지는 동시에 인민간에는 차차 만주인의배척운동이 널어낫습니다 중국의유명한손문(孫文)이며또그의동지들인황흥(黃興)송교인(宋敎仁)등제인이 혹은 인민의반란을니르키며 혹은 사상의선전을뫼하야더욱그운동을맹렬히하얏습니다 그래서만주인의대청데국(大淸帝國)은신해년을마즈막으로 업서지고

중화민국 이선지지금십팔년입니다 만주란땅은디도(地圖)를펴노코보면 알지요만은진시황이가 쌓어노흔 만리장성의 박그로 널브나널븐 광야인데요 한편으로 몽고들이웃하고 또한편으로 조선을이웃하얏지요 거긔살든 만주인은 본래몽고인이나 우리와가른인종으로 말도조선말과만히가텃섯습니다만은지금와서 그들은자긔말도 이저버리고 아주중국인과 동화(同化)된것이랍니다 더구나 신해혁명이후 그들은만주인이라고 말하기를 창피하게알아서 모도한인(漢人)행세를 한답니다(계속)

松蘚 趙東旭 筆

◇…벌거숭이눈싸홈

研究 社會的으로본 性의娛樂問題 (二)

S生 譯

娛樂의個人的性質──卽衝動을 尊重하다고하면 娛樂의社會的性質卽制約이 防害되고 娛樂의社會的性質을 尊重하려고하면 그個人的性質이防害를 하야서 娛樂이란무엇이라하는 問題를 한마듸로解釋해보고자하나 이矛盾때문에困難을늣긴다

그러나 모든것을社會的角度로만풀려고하는近日의方法에依하면 이困難은問題가되지안는다 娛樂이란社會的性質로만가지고 娛樂이될수잇는것이다 娛樂의 個人的性質이라는것은 社會로는實現되지못한다 萬一이것이 實現될때에는、그것은娛樂이아니요 暴力이다

이것은 一般娛樂에耽하야말할수잇는것으로사람에게 가장必要한 遊戲와가튼것도 亦是그例外는아니다 그럼으로生理學者나 心理學者들이遊戲의個人的性質을 말한것가튼것은暴力의定義가될지언정 遊戲그것은아니다 遊戲란것은 本來自由로워서 束縛을當하지안코活動『活動力을하는愉快의滿足이다 社會的目的에依하지안코 그自體로서决擧하는것임으로社會的制約미테서는라는條件에 依하지안는遊戲에는그것은 明瞭히暴力이요遊戲가아닌것이다 좃은意味로서의 遊戲가운데에 들어가지안는娛樂에對하야서도 또한그와가튼것인데感覺的 滿足을求하는一般의娛樂에도社會的制約의條件을 버서날것가트면 그亦是暴力이되고마는것이다

特別히性的娛樂에잇서서그러한것이니 이른바『사태이즘』은그一例가되는것이다

그럼으로 娛樂이라고量으는境遇에도 아모리하야도社會的으로 한가지 制度가 存在하고 그밋헤서制度的方法이잇서서 이것을實行하게하는것이다

娛樂은 아모리하야도社會的制約밋헤서 하지안으면아니된는事情이잇기때문에 모든娛樂은社會的制約의 强制者의統制를、벗어나지못하는것이다 어린아해의 娛樂은 家長의節制를밧고 어른의娛樂은 社會에잇는여러가지支配者의節制를밧는다 决코『自由로운束縛』이되지안는 活動은아니다 娛樂은束縛을밧는다함은 娛樂의性質로부터오는束縛이요 하나는社會의여러가지支配者의目的에依한束縛이다 그것은社會的制約이라는것이 그러케두種類의性質을 가진것인까닭이다 모든制度는社會的生活의組織에依하한組織이特히自己들의 必要요또는便宜한것인가를 意識하고그意識을 實現하는힘을가진階級이나 個人의意志로부터생겨난다 現實의制度는 이두가지의性質이뒤범벅이되엿다 고할수가잇다

누나야! 봄은오는데

夕影

누나야─
失性하야거리로 나아간누나야
지금은 어느한울밋헤서 울고또웃느냐

그럿치안으면─
어느모진놈들의 돌팔매에
氣脈이 다치엿느냐?

누나야!
지금은 겨울이가고 봄이오랴는때이니
처마에 락수소리에 초人불이조을고
추녀끗 풍경이 당그렝당그렁 외오는때다

어머님의 군노래에 너와내가 搖籃에서
아롱진꿈을 꾸든때도 이때이엿고
네가집을 나아간때도 이때이어니……
밤도아닌한 뉴톰에 첫단말이냐?

그러나 어머님이 도라가실때 하신말삼─
『그를失性하엿다하지말라
그가초동몽을듯고 집門을뚜다릴 그날에
너희는그를마지하리니……

朝鮮 新詩運動概觀 (十六)

그二十餘年間生成過程의展望

朴八陽

◇樹洲 『詩가 詩로되는 條件은 그말이音樂的인點에잇다 한個의構想만으로는 그것을詩라할수업는것이니 그構想이아름다운또는 거룩한、깃거운또는슯흔、엇더한 『리슴』잇는 『말』의옷을입엇슬때 우리는비로소 그것을 詩라불은다 樹洲 卞榮魯氏의詩는 이點에잇서서 누구의詩보다도 上乘의人것이니 氏는 素月金廷湜氏와가티 音響에對하야 몹시敏感한詩人이다

거룩한 분노는 종교보다도 깁고
불붓는 情熱은
사랑보다도 强하다
아、강낭콩꼿보다도 더푸른
그물결우에
양귀비꼿보다도 더붉은
그『마음』흘너라
──『論介』의一節──

그러나우리는 여긔에서한가지 보다더重要한事實을보아야할것이니 그것은氏의詩가어름다운 形容과 比喩와 對偶로써組織되여잇는것이다 그것은 論介의一節에서도 볼수잇는일이어니와또다시아래에 例示하는一節에서 더욱顯著히 볼수잇는事實이다

나즉하고 그윽하게부르는소래잇서
나아가보니 아 나아가보니
이제는첫빗구름도 못의입김도 자최업고
다만비둘이발목만붉키는 銀실가튼 봄비만이
소리도업시 곤실가티나리노나!
아 안옥사람기두르는 나의마음!
─『봄비』의一節─

氏는 봄비를形容하고 比喩하여가로되『비닭이발목만 붉키는 銀실가튼 봄비』라하고 봄비의소리업시 나림을形容하며 가로되『곤실과가티나린다』하엿다 얼마나 微妙適切하고도아름다운形容인가

氏는또『마음』의詩人이다 氏는物質的인모든것을 실혀한다 氏에게는詩集 『朝鮮의 마음』이 잇다

◇象牙塔 ─象牙塔 黃錫禹氏는 朱요한 氏와함께詩壇의重人으로 貢獻이적지안흔이며 또만흔作品을製作한것이다 氏의最近의作風과傾向은자세치못하나 얼마전까지도氏의作品은象徵的인것이어 그特色이엇다 氏는『아름답게』가아니라『意味깁게』노래한다

어느날 내靈魂의
낫잠터되는
沙漠의우、수풀그늘로서
파랑새의
고양이가 내고적한
마음을바라다보면서
(이애、네의
왼갓 樂憎 運命을
나의게는맛거라)
愛에살적살어주마
만일 네마음이
우리들의世界의
太陽이되기만하면
靈魂이되기만하면)
─『碧毛의猫』─

이것은모든懊惱를업시하야주는『사랑』그것을象徵的으로노래한것이다

氏는 즐겨象徵的으로노래하기때문에 難解하다는世評을듯는니 그러나詩人은各其獨特한境地가잇는것이라 그것은是非바롤性質의人것이되지못한다 氏는近日鄕土重來의意氣로詩壇에 朝鮮詩壇을世上에내어노으며 새로히詩壇으로의進出을宣言하고잇다

◇抱石─趙抱石明熙氏는 지금小說家로活動하고잇고詩作은하지아니한다 그러나氏도過去에잇서서詩를썻다 氏의詩에는自然에對한사랑과讚美가속깁히색이바고잇다

어머니 좀들어주세요
저黃昏의이야기를
숩사이에 어둠이엿보아돌고
개천물소리는 더한층가는러젓나이다
나무나무들도
다 祈禱를드릴때입니다
어머니 좀드러주세요
손잡고 좀드려주서요
저당아래밤나무에
아람떠러지는소리가들립니다
宇宙가 새아달나핫다고 괴별합니다
새손님마지려 공손이거려가십시다
『驚異』

氏는이와가티 自然에對한敬虔한 態度로노래한다 氏에게는詩集『봄잔듸우에서』가잇다

中國文學汎論 (八)

文學思想의推移와新文學運動의將來

李殷相

十四、胡適과文學革命(一)

民國六年一月一日에雜誌『新靑年』第二卷第五號가胡適의『文學改良芻議』一篇을실고 世上에나타나니 이一論이야말로革命文學運動의序幕을연것이나 베는只今으로부터十二年前이요 胡適은當時二十六歲의 米國『코롬비아』大學에 在學中인 一靑年이엇다

그가宣言한文學革命은 周知하는바와가티 八個條로하여成立된것이니 (一)은須言之有物 (二)는不模倣古人 (三)은須講文法 (四)는不作無病之呻吟 (五)는務去爛調套語 (六)은不用典 (七)은不講對仗 (八)은不避俗字俗語 等이다

첫재『須言之有物』이라한것은 母論말그대로文學에對한『內容』의地位를말한것이니 內容의空虛한것을排斥한것이다 그는이써에잇서서 文學은모름직이情感과思想을主要로한것이어야할것을論하되感情이란것은 文學의靈魂이며 思想은文學에잇서서人身의腦筋과가튼것이라고하엿다

둘재『不摹倣古人』이라한것은 時代의 獨特을 主張한것이니 그는 이써에 이러케말하엿다 『時代를딸아文學은 變遷한다 한時代에는 그時代의 文學이잇는것이다 尙書로부터 先秦諸子에 司馬遷、班固에그리하여 韓愈、歐蘇等에 다시語錄小說의白話文等에옴겨온 歷史는 그곳『文의進化』다 그럼으로歷史的進化라는地點에서보면 모다古人의文學이면 今人의그것보다優越하다고할수는업는것이다 左氏나太史公의文은 奇다 그러나施耐庵의水滸傳은그것들에遜色이업스며 三都 兩京의賦는豊富하다 그러나唐詩宋詞에比하면糟粕일따름이니 이것은文學이時代로더부터한가지進化하는所以인것이다 그럼으로 今日의中國에는今日의文學이잇서야할것이요 唐宋의倣 周秦의故事로써足히바아니다』이것이그의둘재項의要旨다

셋재『須講文法』이라한것은別것이업고다만文法을 無視하여서는意義의不通을내인다는것이니 그가진작부터 律로서는杜律이외에는읽기조차실혀하엿거니와 杜律도『秋興八首』와가튼類는도모지[illegible]만생긴다 고하엿다 이것이다文法의不通 結構의不明等의詩는元體모를리것이라고생각한때문이다

넷재로『不作無病呻吟』이라한것에그는 요새靑年들이얼핏하면 消極的인데로向하야悲觀的것처럼嗟하기를조하하야號를짓드라도 흔히『寒灰』니 『死灰』니『無生』이니하는따위를取하고글을지으매또한 落照를對하야는晩年을생각하고 秋風을對하야는零落을생각하는것으로서 文學的이라고하는듯이보인다하고다시그것은 亡國의哀音일다老人에게잇서서도 稀罕한것이엇거든 하물며靑年들이랴 그럼으로힘잇고밝은作品이나올수가업는것이니 病업시呻吟하는것은반듯이곳처야할것이라하엿다

創作 먼동이틀때 (十二)

崔曙海

그사람의태도는 허준에게 풀기어려운 수수께기가튼 늣김을 주엇다 그사람은 가슴에무슨생각을 품엇는가? 어쩌하야그는 남의눈을 기어가면서 말하려는가? 그의자리를 왜 아섯다 고그 분푸리를 왓는가? 그런데는 하며 봄을갑우저 못해 애쓰는듯한태도는 분푸리는고사하고누구에게 큰소리한마듸힐 용긔도 못가진늣하다 그러면 그는무슨말을하려는가? 무슨소원이 잇는가? 자긔가그의대신 들어가지말어달라는 애원인가? 허준의마음은 어쩐지 죄송스러웟다 사람으로서는 참아못할일을 한것가타엿다

『그러나내가쫏친것이아니다』

이러케 한번속으로 변명도하여보앗스나 그러타고 못시한가슴은 풀리지 안핫다 한개의호텔이 그의추리고주리린 창자를충분이눅이지못한닷도 되겟지만 어쩐지 온몸의긔운은 그자리에서 아조쌔처버리는듯도하엿다

『무슨말슴인지 여긔서하시지요』

그는떨리는 목소리로 외이면서 바른편에서엇든 옷보퉁이를 왼편에서엇다

『어듸조용한데서 뵈올수업슬가요……』

그사람의 목소리는 악가보다 용긔를 다소어덧다

『글세요어듸조용한데가 잇서야조……자ㅣ 걸어가면서…… 이야기합시다……』

허준이는 발을옴겨 노흐면서 그사람

『그러면…… 대단미안합니다마는 저와가티……』

하고 가리어듸로 가자는뜻을 보인다 허준이는

『어듸조용한데잇스면갑시다』

하고친절히 대답하엿다 대답을 하면서도 아모도록을 조용한데서무슨변이나 안생길라나 하는 걱정도 슬몃이치밀엇다

두사람은 밋뚝닭을떠고 큰질로 나왓다 그사람은 허준의압흘서 재동쪽으로 멋거름 나가다가 왼편길사가에 잇는중국 료리집으로 들어가려고 하엿다 허준이는발을멈추면서

『어보서요…… 다른데로 가십시다』

하고 [illegible]을 흘터보앗다 그사람을따라 들어가는것은 엇던지 불유쾌하엿다 모든 눈이잘 보는듯시혓다 그사람은 서어한낫비츠로 허준이를보면서

『괜찬습니다…… 들어가시시요…… 잠간만……』

죄송하다는 어조로 말한다

『그럴것 업시 다른데로 갑시다……』

하고허준이는 머리를 기웃하다가

『우리취운정으로 갑시다물도 먹고……』

하면서재동쪽으로향하려하엿다

『엇재 그러심니까…… 이리로 들어가시지요……』

그사람의 어조는 절망에갓가운듯이울렷다

내리쪼이는 벼人발은 온누리를 녹일것가타엿다 비人발이 듯지안하서 사국자국이 널어나는몬지는더위에 지친사람을 더욱괴롭게굴엇다 수레를끄는 발까지 온몸의털이 땀에커커서 머리를 떠러트리고 괴운을 못쓰고지나간다 집집의집웅에서는 금박보이지안는 불이날것만 갓다

허준이는 옷보퉁이를 연해이손커손에박구어 들며서그 사람과가티 취운정으로 들어갓다 취운정도그리 시언치못 하엿다 바람한점 업는벼人발에 모든것은긔운을 일허버리고 말엇다 발미테밟히는 프른풀이나 하늘을 가리도록 무성한나무닙들은 모지두쳐이가 되어서보기에도 갑갑하엿다

비! 여긔에 비가한바탕 지나갓스면얼마나 시원하랴 얼마나 맑으랴? 하고 허준이는 생각하면서아래위를 돌라보앗다 사람이 약수터에는 매일과가티 들끗는다 커편나무人그 늘에서는 어떤한생인지 책을나테 가리고 잠이들엇다

◇종달새創刊 고양(高陽)각디에잇는어린이들의발긔로종달새사를조직하고순동요잡지『종달새』를발간하려고준비중인데 창간호는 삼월중순에나 오리라는데본사는 高陽郡恩平面付岩里 二三五番地

라디오 二十四日 放送 푸로그람

午前 一〇、三〇氣象概況各地天氣實況▲一一、〇〇料理製法日用品時勢

午後 〇、三〇衛生講座『凍傷의豫防과療法』瀨戶外科病院長 瀨戶潔▲三、四五 뉴ー스▲六、〇〇童話劇『韓光童話研究會員伴奏京城師範音樂部▲六、三〇宗敎講演▲七、〇〇出雲本場安來節 라듸오드라마▲八、〇〇뉴ー스▲八、二五트리오一、마ー치라메너作二、상언的作三、마리아마리라ーヨ作四、만스하바네라、렛카메作五、梅에도奉、中野秀編曲六、후니큐ー리、후니큐하라ー크作 바이오린中野秀幹三 伽倻琴과南道短歌數種 張桂香 吳擘俊 脚本朗讀『村의盜賊』李慶孫▲九、四五 時報氣象概況 翌日順序

天氣豫報

晴一時曇

比較溫度 廿三日午正 七、一 廿二日最低 一〇、七

今般本商會에서 一般男女帽子及冠式을 特히加工하야 [illegible] 鷄林商會 白 京城 [illegible] 電話光化門一八七一番 振替京城一五貳六番

當一月十八日(金曜)부터特別大公開! 배도로울도월메야超特作大傑作! 大名畫 빅파레ー드 全十四卷 大進軍 모랜스스타링구氏原作 巨匠킹구우이도아氏心血傾注 名星존길바ー트氏大熱演 名花두래ー아도래ー嬢助演 全映畫界를征服한萬人驚歎의大巨篇! 또다시爆發되려한다! 熱淚와感激의交響篇 못업는讚詞를기지말라! 지야도우익크會社超特作映畫 大喜劇 笑國萬歲 全八卷 ㄴ호랑ㅜ보! 무氏原作 珍優라리시몬氏自作自演 順次로封切될超特撰名畫大豫告! 長恨悲歌、處女의입술、異郡의女 肉彈軍法會議、愛幻의街 金髮의女誅의手 高原의騎士 再上映名畫豫告、第七天國、曲藝團棒姬 딕크엔젤 今週限하여料金割引提供 市內 階上 二十錢 三十錢 階下 十錢 二十錢 貫鐵洞 優美館 電話光三九五番

高級擦傷液(水絆創膏) エッキスパン(エキスパン) エッキスパン은皮膚面一切의外傷에씀니다 이것은塗付하면液體는곳乾燥하야透明의皮膜을形成합니다 其皮膜은無色透明인故로顔面手足에붓처도보기에조하지안코粘着力은능별이지안을뿐더러 손톱으로긁그나沐浴을하나비누로씻츠나容易히써러지지안음뿐더러 頗히强하고無色으로消毒殺菌力이强한것은本品이他品보다優越한點임니다 其主要한用途는다음과갓슴니다

칼로베인데글근데、화상、挫傷에는…… 엑스판을발나보십시요。異常스러히곳낫슴니다。

벼룩、水虫、毒虫에쏘인데는 엑스판의一滴、二滴을……

돌갓혼것에글라워잇어진데나 신에다어벗이진데 버서진데 코밋치헌데 困難을보시는이는반듯히 엑스판을……

손발이터진데 씌저진데、허는데에 苦痛을보시는이는 每日즘으서기前에엑스판을바르실것을닛지마십쇼

以上과가티外傷의應急手當繃帶代用으로서一般家庭銀行會社工場學校等에備置또는旅行에常携品으로서가장必要品임니다

定價 金五十錢 金二十錢 東京神田表神保町六 合名會社 三鉾製藥社 [illegible]

運送組合과回漕業組 勞聯에絕緣通知

새로人夫募集을大宣傳 勞聯側은이를反駁宣傳 全市總罷業兆朕濃厚

元山勞働聯合會의細胞團體인運送勞働組合에서去二十一日運送組合에對하야同漕業組合人夫의同漕罷業을宣言함에同運送組合에서는同日正午에緊急會議를開하고協議한結果同會에는元山勞働聯合會의所屬團體의會員은回漕業組合과聯合하야絕對로使用치아니할旨를表示한絕緣狀을運送勞働組合及元山勞働聯合會에書留郵便으로送付하고去二十二日에는中國勞働者와閑散勞働者를多數雇用하야應急을緩和하는同時自働車로市內에奔走하며人夫募集宣傳文을散布하야示威하는反面에元山勞働聯合會에서는市內에數千枚의反駁宣傳文을配布하는等兩히雙方이互相對峙하야強硬한態度로持久戰을繼續하는中인데問題는重大化하야不日內로全元山的으로總罷業이發生할兆朕이濃厚하다더라(元山)

仲裁策을마른 商議는反動

勞聯所屬人夫들 不使用通告宣傳

元山商業會議所에서는去二十一日回漕業組合緊急會議의結果에依하야元山勞働會의人夫는一切使用치안는다는趣旨의通告狀을同聯合會에發送하는同時에市內各要所要所에宣傳『비라』를貼付하엿는데其內容은 今回元山勞働聯合會는理由업시賃金引上을强要하며或은文字『라이징센』는石油油槽所의爭議를元山에까지延長시켜海陸勞働者의不合理한同盟罷業을斷行하엿슴에依하야貨物의引存發送關係者는今日에至하야營業을繼續하지못할狀態에陷하게되엿슴으로不得已休業치아니치못하게되엿다는意味이며

右에對하야元山勞働聯合會에서는同會館正門前及附近要所에反對宣傳『비라』를貼付하엿다는바其內容은 所謂元山商業會議所는今回의紛糾事件에際하야仲裁할事를聲明하면서뒤로는大衆을瞞하며吾會에다가敵對行動을鼓吹하는것으로認定한다는意味가揭載되엿다더라(元山)

元山勞爭에萬一을戒하야 警署隣郡에請援

公正한爭議에絕對不干涉 그러나惡化時는嚴重警戒 元山署長의談

旣報=元山勞働爭議는於是焉深刻味를帶하야去二十一日의回漕業組合의使用人夫의罷業을爲始하야埠頭並鐵道貨物方面의荷役關係勞働者는一般으로罷業狀態를呈할形勢이며將次市中의全般勞働者에게도擴大하려함으로何時如何한擧動이惹起치아니할가憂慮하야元山署에서는署員만으로의警戒는薄弱하다하야安邊文川兩署에應援을得하고去二十二日朝에安邊署에서巡查部長以下七名文川署에서巡查部長以下七名이來元하야元山署長의指揮에依하야直時警戒의任에當하엿다는데元山署長의談에依하면公正한勞働爭議이니만큼爭議그물건에는絕對로干涉치안흐나惡化하야暴行할時에는十分嚴重히取締를行하리라더라(元山)

普校增設로 面協議會召集

即席千餘圓捐出

旣報한바어니와지난十五日에安岳郡大杏面에서는面協議員과各里區長及有志諸氏三十餘名을召集하고本面普通學校新設에對하야長時間討議한바建築費三千圓으로하고寄附募集方針을決議한後即席에서寄附된金額이意外에千餘圓에達하엿다는데寄附한諸氏芳名과金額은如左하며方今面協議員各區長은協力活動中이라더라(安岳)

◇氏名과金額 鳳峰里金承模 金明純各五十圓 金允玉 金錫河各三十圓 金達煥百圓 金承俊六十圓 金寶煥十圓 浦屯里閔炳均六十圓 牛岸里林俊救 金寶福各五十圓 新岸里孫[illegible]百圓 月村里申秀煥五十圓 金鶴永三十圓 梧堂里金[illegible]百圓 全錫源三十圓 金[illegible] 全[illegible]各二十圓 韓範鎬五圓 光翔里任炳善二十圓 柳錫禧十圓 倉里李永俊三十圓 孫[illegible]里元順錫三十圓 梅山里[illegible]二十圓

馬山少盟 臨時大會開催

年齡을統一

馬山少年同盟에서는去二十日午後七時부터馬山勞働夜學校內에서第二回臨時大會를尹允五君의司會下에開하고臨時執行部로尹允五金鍾烈崔命出等三君을選擧한後니어討議事項에入하야左와如히決議하고執行委員을補選한後同十時頃에閉會하엿더라(馬山)

◇決議事項

一、十歲로부터十六歲外지로되엇든盟員의年齡을朝鮮少總에合致되도록十二歲로부터十八歲外지로함

一、朴根錫金福祚高相福等三君을補缺委員으로選擧함

一、少年文庫、財政問題、敎養方針等三件은執行委員會에一任하기로함

端川青盟支部 班代表會議

咸南端川青年同盟에서는第二回定期大會를지난달二十六日當地天道敎會堂에서開催하고자三百餘盟員과數百傍聽이모혀바로開會하라고할때當地警察은形勢가不穩하고治安을妨害할念慮가잇다는口實로突然히禁止함으로不得已그大會가流會되엇다함은旣報한바어니와그會에서는任員改選과今年度重要事項을決議하기爲하야再次大會를召集하랴하얏스나形便에依하야못하게되고지난十八日下午一時부터그會館內에서그會支部、班代表三十餘名이모혀支部、班代表會를金希澈君의司會로開하고李周淵君의經過報告等이잇고任員改選과議案을討議한後同下午五時半에萬歲三唱으로閉會하얏다는데議案中會館建築問題가中心이되어建築基金募集에着手하기로하며今年中實現事業으로는무엇보다도이問題를中心으로하기로決議하얏다하며其他決議及改選된任員은如左하더라(端川)

◇議案 一、盟員募集及教養、運動의件 一、會務의統一及書類의件

◇任員 中央執行委員長李周淵 [illegible]

鎭南浦仲介組 定期大會開催

鎭南浦府港町에朝鮮人團體로組織되어잇는仲介組合에서는來二十七日午前十時에同組合樓上에서昨年度下半期定期總會를開催하리라는데當日討議할事項은如左하다더라(鎭南浦)

◇議案 一、決算報告의件 一、役員改選의件 一、規約改定의件 一、其他必要事項

安岳郡當局 一面一校運動

五個年만에完成할計劃

黃海道安岳郡에는普通敎育機關이不足하야郡當局에서는恒常焦心하든바今年부터는一面一校를實施코저方今豫算編成이되어잇다는데內容을보면本郡의九個面中四個面에는已往부터設立되어잇슴으로今年度부터左記五個面에는每年一校式設置하야昭和八年度에는各面에一校式設置되리라더라(安岳)

昭和四年	大杏面	鳳峰里
同五年	大遠面	鳳城里
同六年	安谷面	瓢泉里
同七年	文山面	金岡里
同八年	龍門面	未定

社會同情渴望 金陵學院의悲運

敎員의無報酬敎授로 艱辛히維持는햇스나 今後繼續이難問題

慶北金泉郡金泉面南山町에잇는金泉私立金陵學院은지금으로부터六年前에無產兒童을爲하야前金陵青年會의事業으로創設하야數千의聽講生을敎養하고五百餘名의有爲한青年을朝鮮社會에내어노앗스며年年히넘어들어오는無產兒童의修學을爲하야그救濟의一段으로中產以下의赤貧兒童에게는授業料外지免除하야犧牲的으로經營하여오든바元來積立한經費가업서서恒常維持難으로因하야閉門의悲境에陷하엿슬際에이悲報를接하고新設은못할망정잇는機關은살니지안을수업다하야金泉青年同盟外二十四團體聯合會議席上에서金陵學院維持後援會를組織하야同學院의維持策을講究케되엿는바同後援會에서는여러번討議한結果諸般設計下에金陵學院維持會를組織하야學院의永久維持策을確立하야前途에發展될希望이만흔바昨年度慶北道當局에서나린閉鎖命令으로因하야又復閉門의悲境에이르럿슴에全民族의熱烈한閉鎖反對運動과當局者들의不撓不屈의努力으로다시開學되어現在에도百餘名이나되는兒童을敎授에全力하고잇섯스나日益激增하며가는悲運을어떠케開拓할것인가를議論하기도한두번이아니나이러한事實을呼訴할곳조차업섯다하며維持會會員들의會費不納으로敎員들의給料는姑捨하고이嚴冬에薪炭一俵도업서서어름장가튼자리찬마루에서입김으로손을녹이는慘境에서어린學生들이치위에떠는것은참으로目不忍見이라하며[illegible]도修理할수업스며[illegible]金泉有志諸氏의만흔同情을苦待한다하며今後持續策이第一難問題라하야當務者들은八方으로維持策을講究하는中이라하며現在敎職員은石峯權氏와同維持會理事沈相救氏와金泉消費組合理事黃義準氏와地方青年李學魯 殷唯一 李天永諸氏이라더라(金泉)

旱災를經驗後 水利事業促進

六年度까지는十八萬町步가蒙利

總督府의土地改良計劃에對한水利事業은旣往의實績에對照하야보아도他의開墾開拓의諸事業에比하야豫想以上의進境을보아고特히昨年의旱害에直面한以來는關係者의起業熱을알으켜總督府에對한申請件數와如한것도前例가업슬만큼多數에이르럿다는데三年度內의實績에對하야水利課의調查에依하면二年度以來認可된것이各道를通하야二十組合蒙利區域一萬八百九十四町步요또三年度에認可하기로되어年度內에工事着手할것이

	組合數	蒙利面積
京畿	二	二、一七九町
忠北	一	一三九
忠南	三	一、六九二
全南	五	六〇九
慶北	二	二五五
慶南	二	二、四〇〇
黃海	五	四、三七三
平南	七	一、四〇九
平北	四	四、七〇八
江原	四	一、一六三
咸南	四	三、〇一九
咸北	一	八八〇

의四十二組合蒙利面積二萬二千八百二十二町步가잇고更히四年度以降六年度外지에認可될것과起工될것으로豫想되는것이各道를通하야百十六組合蒙利面積十四萬一千四百三十四町步가잇는데이에道別로는左와如하더라

	組合數	蒙利面積
京畿	八	一二、八一九
忠北	八	一、九五二
忠南	一四	八、七八〇
全北	一五	一二、二四九
全南	一〇	八、八九五
慶北	九	四、四六一
慶南	一〇	六、七四一
黃海	一五	二五、〇九六
平南	一二	三、八三六
平北	一一	六、九一五
江原	六	四、五三三
咸南	四	一三、四五七
咸北	四	二、六〇〇

浦項商工界를振興코저 物產客主組創立

團合旗幟下에打開策考究

慶北浦項에海陸產委託販賣商을經營하는當業者中崔允翼 鄭用守 朴允余諸氏는浦項은慶北의關門이며東海岸의良港으로未備하나마東海中部線이十餘年前敷設되어陸上의交通이至便하며日本濱田港의直接連絡과朝鮮沿岸各港을連絡하는汽船의出入이頻繁하야海運이極便하고廣汎한迎日灣을挾한關係上青魚 古同魚(鯖)의多產地이다그럼으로海陸產의驛出이殷盛하야現在도現在려니와未來의發展이豊富한地帶임으로商工業界에卓越한人物等이每年各地로부터輻輳되며外來資本家의投資로因하야벌서만흔商工業權이侵奪되엇스며將次압흐로도各方面에그들의勢力을延長식히려는이때에朝鮮人의商工業界는날로날로破滅의골렁으로싸저들어가는狀態임을痛切히늣기는前記數氏는무엇보다도挽回策을講究함에잇서서는各職業別로在來小規模經營을組合或은會社形態로變更하야團合的旗幟미테서打開策을考究하는것이唯一의良策으로알고極力周旋하야지난二日下午三時鄭用守氏家에서斯界의人士二十餘名을網羅하야一致可決로浦項物產客主組合을創立하엿다는바任員은如左하다더라(浦項)

組合長 崔允翼 總務 金東鎬 財務 鄭用守 評議員 朴允余 金斗河 鄭鍾晩 金桂順 監事 金龍周

光州大村面 農事講習會

光州郡大村面에서는農事改良이며農村振興을圖코저郡當局의後援下에面內青少年으로日語를解得하는者五十餘名을募集한後全南道種苗場職員을講師로請聘하야다가지난十五日부터三日間大村小學校內에서左의課目으로써農事講習會를開催하엿다더라

◇講習課目 普通農事 肥料 害蟲

安岳의名產物인 天日、莞草製品

全東洋的으로輸出 農村의模範的副業 總產額이三萬餘圓

黃海道安岳郡內大遠文山安岳三面에서는多數의男女老幼勿論하고農閑期를利用하야天日草와莞草로手提品各種을製作하야全朝鮮內와日本其他方面外지輸出되는바一年間總產額이三萬餘圓에達한다는데戶數와額數는如左하다하며一般農村에서는農閑期를利用하야副業的으로將來에有望한機能事業이라고한다더라(安岳)

製品戶數		一四三戶
莞草製品	一、五〇〇個	
價額	一九、五〇〇圓	
天日草	九、七〇〇個	
價額	一二、六一〇圓	

銀波天主少年 無產夜學開設

黃海道銀波市天主敎少年會에서는旣報한바와가티健全한少年들의實地事業으로말미암아銀波社會에貢獻이만흔바더욱히一步를進하야現下朝鮮社會에急先務인文盲退治를絕叫하는同時에昨年十二月부터無產兒童八十餘名을募集하고夜學을開催하엿다는데特히敎鞭을잡고잇는이는水原高等農林學校의宋洛仁君이라하며敎授科目은朝鮮語算術이라는데當地一般人士들의物質的同情도적지안타더라

庫底에서 新春懸賞討論

本報分局主催

本報庫底分局에서는來二十六日午後七時半에新春男女懸賞討論會를庫底通明普通學校大講堂內에서開催하리라는바問題及其他는左記와如하다더라(庫底)

◇問題 朝鮮家庭에主婦로는新女性이나으냐舊女性이나으냐

申請場所 朝鮮日報庫底分局 申請期日 一月二十四日 審判員 未定

會寧鄉軍大會

本報支局主催

本報會寧支局에서는新年을際하야[illegible]

一、時日 二月十一日午後一時

一、場所 會寧面二洞青年會內

一、會費 每人前一圓五十錢

一、賞品及 一二三等各一人

一、申請期日 陰十二月二十九日

外

一、申請場所 朝鮮日報會寧支局

迎日灣青魚漁獲

初漁期로부터本月二十日까지 昨年度此期에比하야不良 外人漁場엔多獲

朝鮮海產物名產地의하나로손꼽는迎日灣의青魚漁業은慶北의經濟를左右할만큼全朝鮮經濟界에外지影響이波及된다하여도過言은아닌데不過四個月間이라는短時日에數百萬圓의漁獲高를보엿스며漁期가始作된後昨年十二月中旬부터若干의漁獲이開始되어每日多少의漁獲이잇섯다는것은累報된바어니와一月二十日外지總漁獲高와昨年度此期外지의漁獲高를比較하면如左하더라

今年度漁獲狀況은初漁期로부터一月二十日外지總漁獲이九百二十五同(一同二千尾)時價로每同에平均七十圓이라하며昨年度此期外지總漁獲은三千九百二十三同(時價平均七十圓)

以上統計를보면昨年度에比하야今年度지금外지成績이매우不良함으로今年度는特히潮流의關係로多少豫想을하고잇는[illegible]만漁獲은每日보게되고陽地一帶는日本人經營의外人等의漁場에多獲되는模樣인바一般은今後를注目한다더라(浦項)

高城赤壁江 橋梁架設은

龍山工兵出動 八月부터着手

江原道高城郡二等道路間에介在해잇는赤壁江橋梁問題는年來의懸案中에잇섯는데이를考慮中에잇든江原道當局으로부터는先年에龍山工兵大隊에工兵出動架橋를請願한結果川野隊長은이를快諾하얏슴으로今明前에所要材料全部를調達完了하얏다는데그橋梁은二等道路의[illegible]長이百五十間이며幅이三間으로來八月中에出動하야着手하리라더라(春川)

長久한時日을끌든 安城酒造社問題

酒價新協定으로一段落

安城郡當局과釀造株式會社間에葛藤이생기어雙方態度가자못强硬하야지는同時에事態가漸次險惡하여짐으로一般에無限한注目을끌고잇다함은當時屢報한바어니와其後郡當局과會社에서는이問題를說來가五個月間여러번거듭하든바去二十日午後二時頃에安城郡廳內에서安城酒造組合臨時總會를再次開催하고一般酒造業者와會社間에圓滿한妥協이잇슨後酒價를새로히協定하엿슴으로三個月을끌든問題는이로써一段落을告하엿다는데今般새로히協定된酒價는濁酒一斗에市內酒造業者는一圓八十錢市外酒造業者는二圓十錢 燒酒一斗에市內酒造業者는[illegible]

平安水利組合의 妨訴抗辯에對하야

本社平壤特派員 金瀅植記 (三)

三、公法人의賠償責任

水利組合은 公法人이라하야지금 平安水利組合에서主張하는것과가티그組合에서 人民의權利를마음대로 侵害하야도그는모다行政處分임으로司法裁判所에 關係가업다할것가트면行政裁判所도업는 朝鮮에잇는人民에對하야 重大한威脅이라아니할수업다 即水利組合에서는 人民의土地를함부로뺏는다하거나人民의 生命을빼아서도行政處分이오司法裁判所에서는 關與할바못된다는結論이될것이다 그럼으로 우리는常識的으로라도알어두어야될公法人(國家地方公共團體 水利組合 商業會議所 產業組合等)의損害賠償責任에對하야本問題와는조곰다르지마는關聯되기로잠간말하려고한다

이에對하야는여러가지學說이만흔데 첫재國家(公法人)는權力者임으로그服從者인臣民과對等이아닌즉契約이成立될수업고 따라서損害賠償의責任이업다하는말도잇스나現行學說은『國家의權力이란것은 國法에依하야限定된權力인데 國家는다만國法의規定하는限度內에서만그單獨意思로서人民에게義務를與하고 其範圍外에서는人民과對等임으로 合意의契約을成立할것이다』하엿다 그리하야公法人의損害賠償責任도 大正五年을一期로 크게變更되어 公法人의 不法行爲又는瑕疵잇는行爲로人民의權利를侵害한境遇에는 民法上의損害賠償[illegible]

公法上의損失을補償하게되엿다 그러나그中에도 純然한『公權力』의 作用은아직外지此限에不在하다 即刑罰權 裁判權 警察權 課稅權 徵稅權等으로當該官吏가故意又는過失로人民의權利를侵害하엿슬지라도公法人은그損害에對하야責任이無하다 經濟的活動에對하야는모든公法人은맛당히民法第七一五條에依한損害賠償責任이有하다(大正五年以前의判例에는 道路工事人夫가過失로 人命을殺害한境遇에[illegible])[illegible]

四、第一審判決

[illegible]

經費難과싸우고나가는 善山三一學院

講師가新幹會幹事이니 思想이不穩할리라고 認可안주어閉院

慶北善山三一學院에對하야는累累히報道한바[illegible]

激憤이넘치는 池雲面民大會

面政不正事件如實暴露 善後策實行委員選定

[illegible]

仁川勞聯 委員會禁止

理由는元來禁止

仁川勞働聯盟에서는來二十四日午後八時부터市內龍岡町[illegible]執行委員會를開催하려고지난二十一日에仁川警察署에集會屆를提出하엿든바同署高等係에서는理由업는元來禁止라는理由로禁止하엿다더라(仁川)

南浦엡웟青年 童話大會盛況

[illegible]

江陵旌善間 道路工事

不遠間着手

江原道江陵旌善間道路問題는[illegible]

開城엡웟青年 活動寫眞開演

開城南部엡웟青年會主催와東亞日報開城支局後援으로二十四五、六三日間을開城座에서活動寫眞大會를開催하리라는바[illegible]

高城炷巖里 護岸工事

新年度에着手

江原道高城郡炷巖里赤壁江沿岸一帶는年年히江水氾濫으로因하야沿岸住民의死活問題가되어오든터임으로[illegible]

故朴吉陽一週忌

江華中央青年會에서는來一月二十六日에朝鮮共產黨事件으로[illegible]

堤川에서 自動車가殺人

新聞바드려다 머리갈려即死

[illegible]

待遇에不平한 癩病患者의

收容所脫出로 一時는大騷動

大邱府外達城郡達西面內塘洞에잇는癩病患者收容所에收容中인患者一同은[illegible]

地方樂信

仁川

◇仁川穀物協會 仁川穀物協會에서는去十七日午後五時에昭和三年下半期定期總會를開催하고[illegible]

伊川

[illegible]

高靈

◇野鶴잡고統營取消 高靈面[illegible]

長湍

[illegible]

沙里院

◇天道敎第二回定期總會 去一月十五日上午十一時에天道敎第二回定期總會를天道敎沙里院敎堂에서[illegible]

警察에密告햇다고 富豪家에衝火

＝불을지르기시작하는햇스나 부호들은전전긍긍한다＝ 金堤에脅迫文事件

김뎨군청하면 관상리(金堤郡青蝦面官上里)에 잇는부호강한용(姜漢容)씨에게와 동군 만경면 읍내(同郡萬頃面邑內)에잇는모 부호등 두사람에게 지난십오일 경에 모처로부터흉을가지고십 오일에군산해망뎡(群山海望亭) 이란공원으로 죽창(竹杖)을 가 지고오되 만일오지 아니하거 나이사실을발로식히면너이들의 집에불을노코죽인다는동일한문 구의협박문이 우편으로 배 달되자이들은곳당디경찰서(警察署)에 하야즉시당디경찰서는경찰 그사실을 동시하고 다수한경관 을배후에 인솔한후 십오일이당 도하자 긘긔해망뎡으로 대집행 이를가지고 갓더니 하등의이상 이업슴으로 그대로 돌아왓던바 공교롭게도 긘긔강한용씨의 집에 불이난지라 더욱겁겁하야 한 참동안 은 정신을수습치못하다 가 불은그대로 끄게되엿스나지 금까지 당디경찰은 그집을수 다는바 황선한중 마지아니한 직하며 각방면으로 비상한경계 를계속하고잇는중이라는데이사 실을 아는부호들의 경겁은물론 이요일반의 인심까지도 흉흉 하다더라(김뎨)

晋州一新 女高普新築落成

＝간부들의노력이헛되지아니하야 우리힘으로굉장한교사를지엇다＝ 【六年間積功의産物】

지금부터팔년전에 경남유지 백팔십여명의 발긔로진주 사립일신고등보통학교(晋州私立一新高等普通學校)의설립인가를어든후 일반간부들의 부단한노력으로오십여만원의 긔부금도 거의다되여 지금부터륙년전에 개교하려할때마츰경남도텽(慶南道廳)이부산(釜山)으로이전됨에딸아 도당국의무리한 간섭으로십여만원 이라는 거대한재산과긔디수백여평을진주공립고등보통학교에 귀부하는 동시에우리의긔대하든 학교는 모태안에서만흔파란을 격그면서 남자학교가녀자학교로변형되여동년사월에란생된후 사년동안 리사들의성의를다한 결과련와제 이층(煉瓦製二層)과그외강당이전부 완성되엿슴으로 지난이십 일일 오후십일시에 동교강당에서 강주수(姜周秀)씨의사회로진주일신녀자고등보통학교락성식이거행되엿는데 진주각학교장의 축사를비롯하야 일반유지 들의축사가잇슨다음뒤를니어동교장윤뎡하(尹定夏)씨의인사가잇슨후꼿식을맛치고 다음으로 긔념학예품뎐람회(紀念學藝品展覽會)를 구경하고일반래빈에게축연이잇슨후오후세시경에성황중에해산하엿다더라

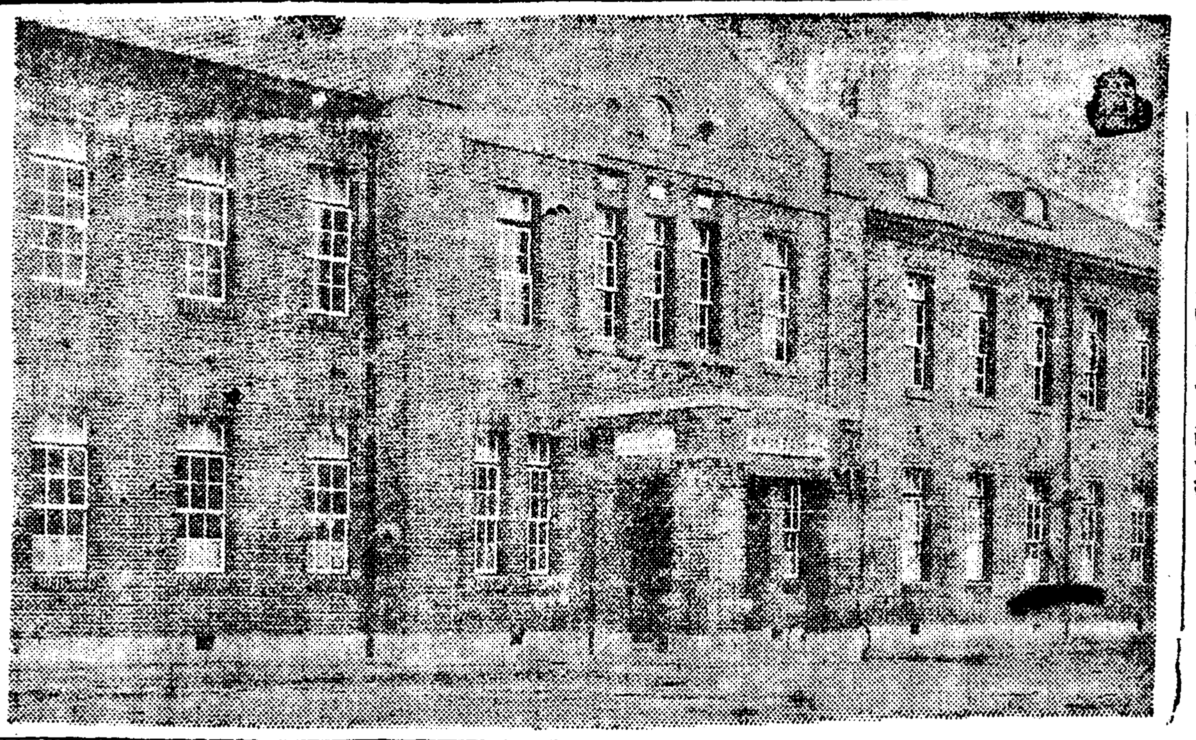

◇신축락성된진주일신녀학교 (긔사참조)

利川邑의連日火災

십구일에낫섯는데또다시 이십일에불이나서대소동 二戶全燒、損害調査中

지난십구일오후네시삼십분경에 리천읍내시장(利川邑內市場)에서 떡장사하는 황소사(黃召史)(五○)의집에서발화되엿든것을삼시간에진화하엿다함은임의보도하엿거니와 그이튼날인 이십일오후칠시경에 리천읍내시장(利川邑內市場)에잇는 햇가개 (金一成所有)에서발화되여 그엽헤달린 햇가개(李仁學所有)두간과긘긔 황소사(黃召史)의집(草家)한채가전소되엿는데 서풍은 사정업시화염을충동이고화광은하늘을찌를듯하여침침하고고요한시장일대는 불아중에 잠기엿섯는데 숭심가상으로 몸뜨차 귀하여맹렬한화염은 근방 류근춘(柳根春)(四五)의집까지 침범하여위급함으로 당디소방조와 리천소년회와 협력활동한결과 동팔시삼십분경에야 진화하엿는데 근년에 니르러 처음보는 불이라하며 발화원인은 자세히 알수업스나 동리사람에게 대강듯건대 긘긔김일성의소유인햇가개한간을류근춘이가 림시빌어가지고 사용하여오든터인데 긘긔햇가개에다가참나무 두집과 콩짚지두짐을 두엇섯스며 긘긔 황소사 집에서 납나무두짐을 싸허두엇든바 그납나무에서 발화되여 그와가티불이낫다 하며자세한원인과손해는방금됴사중이라는데긘긔황소사의집에서는 작일에 도화재를당하여일시대혼잡을닐우엇섯는데 작일의놀란가슴이 풀리기도전에 이러한참화를 당한다고무수히한탄하는참경은참으로볼수업섯다하며긘긔황소사는일즉이남편을사별하고당년오십칠세의늙은몸으로생활이곤궁하여떡장사를하여가며그날그날을생애하여오든중그와가튼참사를당한것이라더라(리천)

江景에感冒流行

충남강경(忠南江景)디방에는근일졸한이되야 령하십도내외의추위로써삼사일식감긔로누어앓는환자가 만흔모양이라더라(강경)

汽車二等室에서 담요를窃取

범인즉시톄포

충남연긔군 됴치원형평사 지부장(忠南燕岐郡鳥致院衡平社支部長)인 김동석(金東錫)은방금 당디경찰서에 절도범으로 검거되여 엄중히취됴를밧는 한편으로사회일반에서는긘긔김동석은 일즉이다소의교양을 바든 듯한 사람으로서절도가무엇이냐고한 이야기거리가되엿다는바 그내용을들은즉 지난십오일에 충북부강(忠北芙江)장에갓다가당일 오후여섯시반경성 방면행 급행렬차삼등에 타고오는 중에자긔 아는사람을맛나보라고이동실에 들어갓다가 노혀잇는담요 두개를집어가지고 됴치원역에 내리여자긔집으로가는도중에모순찰 순사의 추측으로 붓거되여그와가티취됴중이라는데 담요주인은 인천텰도긔관구 (仁川線道機關區)에근무(勤務)하는 모일본인이라더라(됴치원)

坡州強盜逮捕

두명을잡앗다

지난칠일밤에 파주군청석면 산남리(坡州郡靑石面山南里)이백십팔번디 김동우(金東羽)의집에 두명의강도가나타나 주인모자를 포승으로결박하고 은비녀와 현금칠십전을 강탈도주한일에대하야 소관서에서는 범인을 엄탐중 십칠일에 고양군송포면 구산리(高陽郡松浦面九山里)에서 긘긔산남리에살든됴종대(趙鍾大)(四三)와 됴휘헌(趙輝憲)등 두명을 톄포하여 방금취됴중이라더라

新都學校新築

이십칠일에 新築落成式

충남론산군신도내사립유신학원(忠南論山郡新都內私立維新學院)은 임술년에창립후십개성상을상뎨교(上帝敎)경영으로유지하야오던바 해교장림긔창(校長林基昌)씨의 특지로일만오천원을 희생하야 교사를신축하고교수용긔구까지 완비한후 긔본금을꼭립하야 사립학교인가를 어덧슴으로 오는이십칠일 오후두시부터동교대강당에서성대히신축락성식을거행한다드라(강경)

聖誕紀念式場에들어가 反基督教의講演

간도화룡현삼도구교회에서 學生과教徒間衝突騷動

지난섯달스무닷새날간도화룡현삼도구장로교회 (間島和龍縣三道溝長老敎會) 에서긔독성탄축하식을거행하고 놀게되엿 는데 그날마츰 중국혁명을 긔념하는운남긔의긔념일 (雲南起義紀念日) 임으로이날을긔념하기위하야동디현립뎨륙교 (縣立第六校)의직원과학생약수백명의군중이행렬지어 가지고삼도구 시가를도라단니며 린근산천이 울리는듯한소래로 혁명가를 부르는일방타도×국주의등을높히부르며시위운동을 하다가 긘긔장로교례배당에드러각종교중더욱긔독교는×국주의의주구긔관임으로 위선이런 긔독교부터박멸하여야한다는 의미로반 긔독강연을하엿슴으로학생군중과교도사이에큰충돌이생기어장내는일대수라장으로화하고말엇다한다

留置場係巡査가 保護美人과逃走

류치된사람이맛기인돈을 가지고보호중사람과도주

경도오조서(京都五條署)에서근무하는순사 해로뢰소륙(海老瀬小六)(三五)은 지난 십구일에 류치장계원 (留置場係員)의결석당번을보든바 동일오후 여섯시경에 긘긔순사는 휴게실에서동료(同僚)들과 가티 술을 취토록마신후 란폭한 행동을 하고구류중에잇는 대판부하서뎐마태랑 (大阪府下西田馬太郞)(二八)이현금사천칠백팔십원이십팔전을 맛기어둔것을 조흔긔회로알고가튼류치장에서보호중에잇는 경도부하 에사는산본도미에(山本トミエ)(二七)(假名)를유인하야 긘긔사천여원을 가지고두명은어데로 도망 한것을 그이튼날에야알게되여동서에서는 방금거처를수사중에잇다 더라 (경도뎐보)

技運動

朝鮮體育會 理事會開催

市內鐘路二丁目에잇는朝鮮體育會에서는今年度體育事業에關하야討議할바잇서今廿四日午後五時에同會館內에서理事會를開催한다는데理事諸氏는無漏參席하야주기를바란다더라

講武館冒寒練習에 新試驗과特志

既報＝市內樂園洞에잇는講武館에서는去十六日부터三週日間에該館의年中行事의冒寒練習을始作하야今年부터 新試驗으로서『싼드』式練習法을教授하는一方一週日間에二三次式은速步疾走로約一時間동안을東西南北의方行을目標삼어一次式往來하는데去十九日早朝六時에는南山一帶를一巡하야爽快無雙한快味를보앗다하며昨廿三日未明은城北洞一帶를巡廻하게되어洗劍亭의元氣로『반석고개』를넘어樂園洞大路를通過할즈음에南姓草家에火光이衝天한것을目見한一同은即時大冒險으로鎭火에全力을다하엿슴으로 一時間餘에全燒를免하게되엇다는데 이때에京城市民에서消防組가 달녀와서完全히鎭火함에일으럿다하는바該館에서美擧에對하야一般稱讚이놉흔것은勿論이어니와『人命의不幸을가리함이 講武館의理想이라』고講武館師範인韓鎭熙氏는過謙한말로말하더라

普成高普第一回 校內氷上競技

廿八日昌慶園에서

冬化漸에믓松栢을 울리리삼고 要壯하게 소사잇는普成高等普通學校에서는多年練習으로 오든冬節運動에 오락하나인『스케잇트』競技를奬勵하고자來廿八日(月)午前十時부터昌慶園內연못에서第一回校內』스케잇팅大會를 開催한다는데同校에는全校生六百六十餘名中에『스케잇팅』를所持한者는 五割以上(二三○餘名)이나되어將來에잇서 該校氷滑部는運動斯界에多大한貢獻이잇슬이라더라

墾民教育研究會 六回定期總會

중국합법단톄(中國合法團體)간민교육연구회(墾民敎育硏究會)에서는 지난십오일 국자가(局子街)에서 뎨륙회뎡긔총회를 회장김인삼(會長金仁三)씨사회로 김무일(金無一)군을 림시의장(臨時議長)으로 선거하야 다음과가티 회무를진행 하얏다 더라 (동만)

◇議案討議

一、敎科書出版에關한件

一、會館建築에關한件

一、會費徵收에關한件

一、支會設置에關한件

上程議案

一、大成中學紛糾에關한件

一、東興中學入學生差別에關한件

(上程된議案은 決定中警察의干涉으로中止)

高順成家에 日人의詐欺

부호가뎡에들어가 일보아준다고

시내청엽뎡 이뎡목(市內靑葉町二丁目)이십이번디길촌정행(吉村政行)(四二)은 전한국정부(韓國政府)시대에 재정부(財政部)와재판소번역관보 (裁判所飜譯官補)통감부통역생(統監府通譯生)등요직(要職)을 지내엿는데 최근에는 하등의 업이업시 각처로배회하다가 작년에 시외룡강면동막상리 (市外龍江面東幕上里)부호고순재(高順哉)의가뎡에파란이 잇는것을엿보아 그상속자인 고주석(高周錫)의실모인 시내관훈동(寬勳洞) 오십륙번디에 거주하는 김규옥(金圭玉)녀사에게니르러 자긔는경찰요로(警察要路)에 친분잇는사람이만흐니 가뎡의 중대한파란을 평뎡하게하기위하야는 경찰방면에 상당한운동을 하는것이 필요하다는등 세사(世事)를 잘알지못하는 가뎡부인에게 여러가지 감언리설(甘言利說)로 권후수삼차 그운동비라하야 권여원의현금을 사긔한사실로 재작이십일일오후에 경성디방법원 뎨삼호법뎡에서 말광(末廣)재판장의심리와 중야(中野)검사의립회로 개뎡한바 립회한검사는 징역일년륙개월의 구형이 잇섯다더라

七尺大虎兩頭를 괴산에서잡어

충청북도 괴산군청천면 송면리(忠淸北道槐山郡靑川面松面里)근산에서는 지나간칠일과 구일 량일동안에 큰호랑이 두마리를 상주군 대화면삼송리(尙州郡大和面三松里) 사는포수 (砲手)뎐도(田島)가총으로노아잡엇다는데 그가격은 오륙백원 으로계산하게된다하며 호랑이 두마리가 다넘음자(七尺)가량은된다더라 (괴산)

男妹牛賊逮捕 의성서에서

경북의성군사곡면공뎡동장수원(慶北義城郡舍谷面孔亭洞張壽元)(五六)과 동군옥산면실업동장봉춘(玉山面實業洞張鳳春)(三二)은처남매부사이로서이두사람의살림도 극빈한 뎡도는아닌데작년십이월십구일밤에 동군의성면치서동 오치덕(義城面致瑞洞吳致德)의집 큰농부가마구에매인것을 가만히 끌어내여장수원의집마구에갓다매여두고보통안이나 마구안을막고 남이모르게죽만쑤려먹이다 가작년십이월 륙일청송군화목장 (靑松郡和睦市場)에몰고가서 의성면원당동 김진갑(義城面元堂洞金鎭甲)에게팔십원을밧고판것이 발각되여 지난십륙일에 긘긔남매소도적을 의성경찰서 김(金)형사가 잡어 방금엄중취됴중인바 장수원은 범죄사실을 자백하엿다더라(의성)

高敞郡에 流行性感冒猖獗

남녀로소간환자가다수

고창군(高敞郡)에는월전부터긔후가고르지못하야 감작이추엇다더웟다 번복무상하는 관계인지 요즈음에니르러 류행성감긔(流行性感冒)가 만연되여 읍촌간을통하야 남녀로소를 물론하고 병에신음하는사람이 만타더라(고창)

青年同盟搜索

지난십오일은 곽리프크네힛과 르크자룩셈부르의십주년긔념이엇슴으로동경경시텽에서선계(警視廳內鮮係)와 호총서(戶塚署)에서는재향조선인동정에무슨계획이나업는가하야 비상히경계하던중 그날오후세시에부하호총뎡취방(府下戶塚町諏訪)에잇는재일본조선청년동맹회관 (在日本朝鮮靑年同盟會館)을포위하고 마츰책임자도업는사이에동회관을전부수색하엿다는데별로이된소득도업섯고뎃해전에벽에부처어두엇든『비라』한장만떼여갓다더라 (동경동신)

醉中에言爭暴行

피해자는고소

충북진천군 백곡면명암리(忠北鎭川郡白谷面明岩里) 삼백칠십삼번디에 본적을두고 평북자성군리평면 관동작업장에 와서로동납으로 도라단니는김석근(金錫根)(三二)은강계군에본적을둔 오원모(吳元模)(三五)라는로동자와지난구일 오후세시경에 그곳리홍주(李弘柱)의술집에서술을 함께먹다가 서로말다툼이 되야 싸왓는데 서로헤여진지두시경이 지나서 또다시오원모는 라석주(羅錫柱)외사오명을 대동하야 가지고 작당하야 김석주가잠자고 잇는데 달려들어 란타를하야압니세개가 상하고긘신에 피해를 당하얏는데 피해자는 익일자성읍에드러와 의생에게 일주일치료의진단을 맛허가지고 가해자 오원모등을 걸어강계 검사국에 고소를데긔한다 더라(자성)

莞島邑火災

원인은해됴사중

전남완도군읍내 (全南莞島郡邑內)에서는 지난십칠일오후십일시경에 별안간 김롱긔(金龍己)집에서 발화되어 그이웃에잇는오원경(吳元京)의집까지불이붓게되어 동디소방조와 경찰관 시민이 소방에진력한결과 긘긔량인의집두채만전소되고 말엇는데 건폭시경에 겨우 진화하얏는데 그원인과손해는됴사중에잇다더라(완도)

傳染病者 昨年보다倍增

도당국대책

시내에 전염병이 대단히창궐하고잇다함은 루보한바 작이십일현재수는 일백오십 오명의다수에달하야 작년의 작일까지의 환자수에 비하여보면 실로삼배의격증이라는데 이러케 날이갈사록 더욱자심하여감으로 도위생당국에서는 크게 창황하야긘자에결뎡한대로 시민 삼천여명에대하야 분변검사를 려행하는 한편으로 음식물 소독등음식허서명균의예방에진력을다한다는중이라더라

收容者의멧倍되는志願

은행회사는리력서홍수 今春卒業生의前途

각학교의졸업긔(卒業期)가림박해옴을따라 금춘에 뎨일회졸업생을내는경성뎨대(京城帝大)를위시하야 전조선 각전문학교당국자들은 다각기자긔 학교졸업생들의 취직문뎨로 인하야련일 가과연금년에나오는각학교졸업생을몃명이나채용할는지는매우주목되는바이라하겟더라

◇光州에窃盗

광주시내 수긔옥뎡 주단포목상 리중신상뎜(光州市內須奇屋町綢緞布木商李重新商店)에서는음력세밋대목을보려고 만흔물건을구입(購入)하야일방으로영업을하여오든가운데 지난십칠일밤 새벽두시경에엇던 도적이 뒷문밧 류리창문을 깨트리고들어와서 주단포목양속이며 수뎨금고속에 잇는 현금 이십오원등 만흔물품을 훔쳐간일이 잇섯는데 당디경찰은즉시수사망을 느리고범인의 종적을 방금엄탐중이라더라 (광주)

全鮮遍踏한 無錢旅隊歸還

이십사일단천으로

조선의사회현상과풍속습관을일일히 답사하기위하야지난사월이십일에단천을떠나 전선무전려행대권용대(權用大) 심길복(沈吉福) 렴두찬(廉斗燦) 삼인은 칠개월난후십개월이란 긴리한동안에함경북도(咸鏡北道)를제한외에는 전조선을 순방하고무사히본월이십사일오후세시삼십오분렬차로 단천역에도착된다더라

水災救濟金

▲一金壹百五十圓也 朝鮮水害神奈川縣救濟會

▲一金二十八圓也 在留中國北平同胞本國水害救濟會

林巨正傳 (56)

碧初 洪命憙 作　夕影 安碩柱 畫

상 八、경

리승지는 자긔집에서 갓가운 어느실골목안에 조그만한 초가집을사서 주팔의살림을 차려주엇다 주팔이가 남의머 어주는시량으로 볼고먹는것이 맘에미안하야 고리일을시작하얏더니 그골목에 전에업든고리장이가 남의눈에두드러지게드러낫다 몰파얼마동안에 골목안에사는 사람은 고사하고 골목밧게사는사람들까지도 고리장이 고리장이하게되고 고리장이가 산다고골목일홈을고리장골이라고불르드사람까지 생기게되엿다 상업는아이들은 예를지어가지고

『고리백정
시골백정
더보름뒤
웃노는백정』

하고 노래를 불르며주팔의집문박그로 몰아단니엇다 주팔의컴이 창피한것을 참지못하야그골목을떠나자고 주장한즉 주팔이는 어듸를가나 일반이라고잘듯지아니하는데 그컴이 리승지의부인을보고말하고 리승지의부인이 리승지를보고말하야 리승지는 성균관(成均館)동편 반수(泮水)건너로 주팔의 집을이사식히엇다 이리하야 고리장이는 반년남짓이 살고떠낫건만 골목일홈은 고리장골로 남아잇게되엇다 주팔이가 리승지에게 두를만히여지지아니하랴고 고리 일을시작하엿스나 서울에서는 버들을구하기가 극난하야 역시리승지의 힘을입게되는 까닭으로 내처계속할 생각이업든차에 고리장이가 말성이되어 이사까지 하게되니 고리일이 더욱자미업서 고만두기로하고 새집으로올마온뒤에 새로갓바치일을 시작하엿다 주팔이가동촌한구석에뗄어저살게되뒤에는집에들어안저 신울에만들거나성균관뒤산으로 소풍하러 단니거나하고 북촌리승지집에 발이뜨게된까닭에 리승지가 미복(微服)으로 차저오거나 그러치아니하면 일부러사람을보내서 불려가게되엿다 삭불이는 자조차저단니는데 주팔이가업슬때에는 주팔의컴과 시더거리다가 저녁준비가되면 주팔에게와서 후하야 밥까지먹고 가는때가 허다하얏다

함흥에잇는 돌이는 삼년상금법이풀린뒤에 새삼스럽게 거상을입기시작하야 주팔이가 살림을시작하든해 겨울에 삼상을마치고 봄이되거든 서울간다고한 두벌만하지 아니하더니 개춘하며 꼭간다고 주쳐대는것을 주삼의안해가 일고나서 떠뜻하거든 떠나라고 붓들엇다 삼월이보름이지난뒤에 돌이가 인제는간다고말하고 길떠날행장을 차리는데 그고모를보고

『아주머니 이번내가서울가서 누의덕에 장가나들면 함흥에는 고만하직이요』

말하는것을엽헤잇든주삼이가

『네가서울가서 어룬어룬하다가는 누의얼굴도보지못할라』

말하니

『못보면고만이지요』

하고 돌이는중을냇다

『보지도못하면 장가를드련말할수가 잇서야지』

『아자씨도뎌하오 그테누의의힘이아니면 장가못들줄 아시오』

하고 돌이는큰소리를 하얏다

돌이가고모의내외에게하직하고 길을 떠난지십여일만에 서울안에돌어왓다 길을 우겁은까닭으로 발병이나서 걸음을잘못걸엇다 돌이가 동소문안에서부터 대안동을물어물어오자니 뭇기도 여러차례를엇거니와 처음오는 길에 멀기가 몃십리나되는것 가탓다 돌이는 주팔이가 동촌에서사는것을알엇더면 갓가운것만 취하더라도 대안동을차져 오지아니하얏슬터인데주팔이가대안동잇는출로알고 온터이다 돌이가마츰내대안동을 차저왓다 리승지집소솔대문압헤서서 대문 안을 들여다보니 넓기가 마당질할만한행랑마당에 말도매이엇고 보교도노히엇다 돌이는 들어서기가섬억섬억한것을 억지로 참고서 문간을들어서니 문간엽헤잇는 하인청에서벙거지쓴 사람하나이나서며

『더 어듸서왓니?』

몰엇다 돌이가

『나 함흥서왓소리승지보자면 어리들어가오?』

하고안중문향하야들어가랴고하니그사람이

『건방진녀석일세 어듸로들어간다말이야?』

하고 그말씨가조치못한 바람에돌이가돌처어서며새삼스럽게

『리승지를보자면 어듸로가야좃소 리승지좀보게 해주시요』

말하얏다

『지금 손님이만히기시어보입지못한다』

『손님이잇스면 잠간만이리나오라고말해주시오』

『이자식이누구하고 말을해보자나? 누구더러나오래?이자식』

『왜 이자식저자식하오 그러는 말못하오?』

『무엇이엇재?이자식』

언왕설래하는소리에그사람이

『안다 이자식』

하며 무식한손으로 돌이의귀人사때기를내갈기엇다

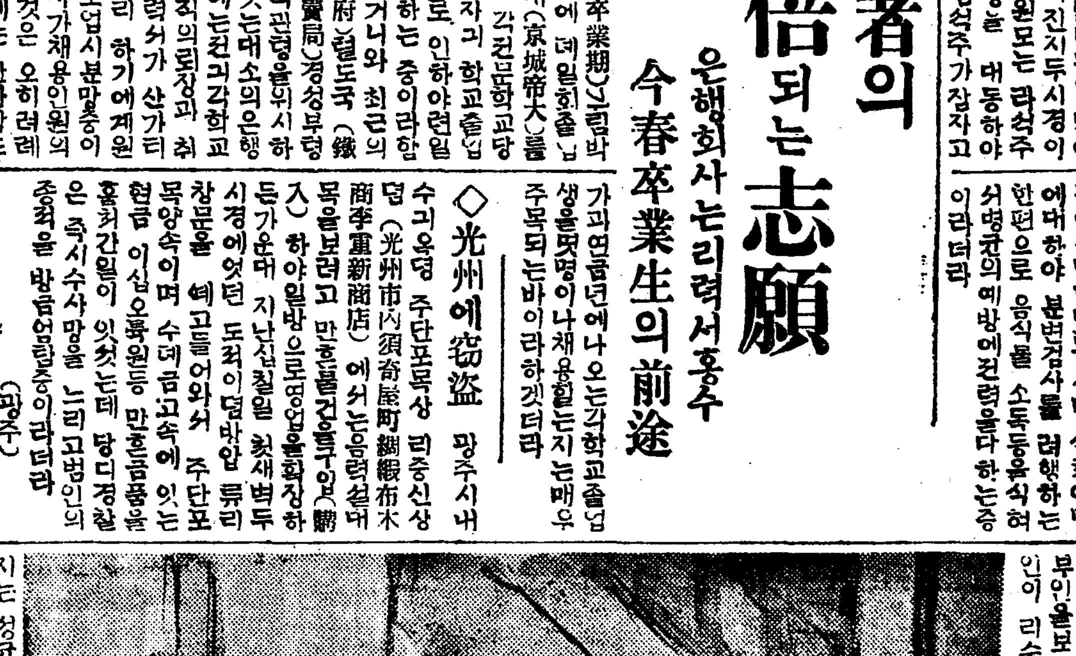

仁丹ハミガキの最新品
アルミニューム罐 (알미늄)
德用大袋十錢
一袋分入너허 十二錢

氣質이虛弱한것은一生의大缺点
呻吟만하는것은氣質虛弱을養成할뿐決心下에問議하시요
京城禮智洞二五 濟衆院으로

우리동포의 새해옷감은
우리○○물건인 동양목(東洋木) 이뎨일이요
舒川産業組合韓山苧發賣元
東京麻糸紡績株式會社朝鮮總代理店
東洋木 海東苧 總發賣元 京城 興一社

良藥으로입에맛는
固形淺田飴 (천뎐엿)
기침一切
感氣
허약한人
목쓰는사람
病後의衰弱
補血滋養에
信用 効能 卓越한 良藥
定價 三十錢 五十錢 一圓 二圓
本舖 東京 堀內伊太郎

歐米經濟十年史 (十六)

洪性夏

(二)本委員會는 一九二三年十一月에設置된 專門家委員會의例에倣하야 自國에서有力한同時에國際的名譽이有하고 또所屬政府의訓令에依하야 拘束되지안는獨立한 專門家에依하야 構成됨을要한다 委員數는各國二人으로하되但委員이 그代理者를任命할수가잇다

(三)本委員會는 可及的迅速히 巴里에開會하야 會議開催地에關한最終的決定은 委員會에一任하기로함

(四)本委員會는 前記九月十六日의제네바協定에依하야 賠償問題의 完全且最終的解決에關한提案의作成을 關係六個國政府에依하야委囑될것이다 右提案은 獨逸國及債權國間에現在의諸條約及協定에依한義務의解決을包含함事

本委員會는 그報告書를 제네바會議決에參加한 該國政府及賠償委員會에提出함事

(五)專門家任命에關하야는 제네바會議決에參加한債權國側專門家는 右五個國政府에서此를任行하고 그任命은右政府의形便에依하야 當該政府또는賠償委員會에서此를行할것 獨逸의專門家는獨逸政府에서任命하기로함

그리고米國專門家의協力을確保키爲하야 關係六個國政府는 最善의方法을다하기로함

以上의協定에依하야 關係列國은着着準備를不怠하며 米國에對하야參加를勸說하엿다 이에對하야米國政府는 一九二八年十二月二十四日米國國務卿께로氏가駐米、英國大使에게한聲明에依하야 表明되엇다 卽米國은對獨賠償問題에關係六個國으로부터 提出된바 또ㅣ쓰案改訂에參加하게하라는提議를受諾한다는것이다

그런데米國이專門家委員會에參加한다는것을 聲明은하엿스나 米國政府는專門家를代表하는專門家의任命은 하지안키로하엿다 그는公式으로政府를代表하고 參加한다면 問題되는賠償에對한 改訂額等의要點이잇슬가하야 公式으로賠償問題에 關與치안는다는것을說明하기로하엿다

그런데이對獨賠償專門家委員會의 委員은一九二九年一月十日佛、英、伯、伊、日、獨의委員이 任命되고米國만은 未定狀態에잇다 이專門家委員會의 招集은二月五日頃이나될것이라고한다

이專門家委員會를압두고 賠償支拂總管理人길버트氏는一九二九年一月二日 年次報告書를發表하엿다 그報告書中에는「獨逸은또ㅣ쓰案에 依한年次支拂金을無難히支拂하고잇스니 聯合各國이負擔하고잇는 債務에比하면 別로無理가아니다」라고斷하엿스며 또獨逸의復興力이旺盛하다는것을力說하엿다 그리고氏는다시말하기를 「獨逸現下의國債는 二十億弗未滿이나 이것은아즉도巨額의國債處理能力을가젓다는것을表示하는것이다」하엿스며 「또ㅣ쓰案은 確固한順調로實行된다 다만獨逸은이에因하야每年 아니라 關係各國政府로하야금 賠償問題의最終的 解決方法을講求하는機運에 到達케하고잇다」고하엿다

利差의縮少와 預金利引下問題

朝鮮內利下를日本側이要望

總督府及殖銀은低金利方針에依하야 朝鮮의金利는預金貸出모다日本地方銀行金利에對하야거의差가업는程度로低下되고 더욱貸出實行金利는預金利率에比하야其低下의比例가만코 今日로는預金利率과貸出利率의差가 大體로(日步로서)五厘乃至七厘의差로 더구나此五厘、七厘利鞘로써모든經費를支拂하야經營하기는 從來에比하야매우苦痛인것갓다 더구나京城組合銀行으로서는府內所有銀行은大概預金보다貸出이만흔關係로 利鞘는적고貸出額은만흔關係로 그만큼苦痛은업고業績에도影響은업다고보나 此와反對로本店信用을背景으로預金은만코 貸出은朝鮮內事業界不振으로적어서 相當한遊金을가지고잇는結果로서 本年上半期業績上에相當한影響은不免하리라고보는데 目下日本에서擡頭되는預金利下問題에對하야도 實際問題로서朝鮮內預金利率引下로痛切히必要타고하는것갓더라

粟輸入旺盛

一月中旬의滿洲粟朝鮮內輸入은 二百四十八車七千四百四十噸에達하야 十一月以來累計는一千三車三萬九千噸에達하얏다 此를前年同期에比하면六千八十噸約二割의增加이다 此他穀物도他樣에依하면今後益益增加될形勢이더라

金解禁問題에 政府는萬全을期待

◇議會에서藏相演說

(東京電) 三土藏相은廿二日衆議院에大藏大臣의財政演說中에서金解禁問題에關하야左와如히述하얏더라

外國爲替市勢는昨年初對米市勢四七弗假量이엇스나 三月下旬부터漸騰의勢를示하야 一時는四十八弗에達하얏스나 五月에至하야中國事件突發의影響을受하야 四六弗臺로下하고 그後一進一退 最近에는四五弗臺를示하기에至한 爲替市勢의安定은產業貿易全般으로보아자못必要한것임으로 政府는國際貸借改善에依하야爲替의自然한回復을期하는同時에 될수잇스면速히金輸出禁止解除를實行할생각이다 金輸出解禁問題는今日本財界의最大의懸案으로 此解決에는擧國一致努力을要할것이라고생각한다 近時財界各方面에서本問題가熟心히硏究되어 여러가지意見이主張되어잇는바 政府는此等意見은本問題의解決에必要한財界各方面의準備進捗程度如何를示하는것이라고생각하야 此에對하야深甚한注意를拂한다 本問題에關한政府의方針은 될수잇스면速히解禁을實行하려고하는것은從來와달은것이업스나 此實行에는어듸까지愼重한態度를要한다고생각하야 不純히內外情勢를考察하야 本問題解決에對하야그時期方法을그릇치지안키를期하는바이다云云

關稅改正에 一暗影

(東京電) 木材免稅互相不讓 木材關稅率에對하야는過般關稅調查會에大藏、農林兩省의妥協案을提出한것은旣報와如한바 最近에至하야關東州產木材輸入稅免除에關하야 그審議는停頓된狀態에陷하얏다 卽今回關稅改正은朝鮮에도施行하기로되엇슴으로 朝鮮輸入을主로하고잇는鴨綠江北岸의日本人製材業者는此로因하야大打擊을受할것으로 關東廳에서는此等日本人製材業者의輸入稅免除를主張하는바 朝鮮總督府에서는在中日人製材業者의保護는別個方法으로할것으로 朝鮮의製材業保護의處地로부터關東州產特別扱에反對하야 一週間前부터大藏、農林、朝鮮總督府、關東廳關係官이協議하얏스나 兩當局이讓步치안허關稅改正에暗影을投하고잇다더라

古米買替

四十七萬石

(東京電) 農林省은米價調節키爲하야昨年十二月二十一日부터 政府所有日本古米五十萬二千八百八十八石의買替에着手하여 二十日로써終了한바 買替數量은四十七萬六千九百四十六石으로 當初의豫想보다도조치못한成績이라더라

會議所令과 保險令의制定

取引所令은前途遼遠

商工關係法令中朝鮮商工會議所令은이미總督府商工課에서成案을得하얏슴으로 不遠審議室로廻附하야 아마本年十月一日부터實施하게될것가트바 其他朝鮮保險令의制定에對하야는目下調查를進하고잇는데 同令實現은今年中은困難할것갓고 또取引所令에對하야는當局에서도가장愼重한態度를가지고잇슴으로 發令時機는前途遼遠할것갓더라

十二月中 京城物價保合

京城商議調查作品目六十種中先月에比하야騰貴한것은 食料品中穀物類를비롯하야燃料品의一部總計十六品種、低落한것衣料品及食料品의一部合計十五品種 其他保合品은淸酒外二十六品種 去來가업기때문에市勢가업는것三種을示하고 此를指數上으로보면大正九年三月中을一〇〇으로하야算出한當月中總平均指數는六二、二로 前月에比하면左와如히食料品〇、三燃料品一、八의低落인데 衣料品은二、一의騰貴인結果總平均으로는前月同樣保合이더라

	十二月	十一月	對比增減
食料品	六五、七	六五、四	〇、三
燃料品	七一、五	六九、七	一、八
衣料品	四九、五	五一、六	二、一
總平均	六二、二	六二、二	保合

商銀定期總會

六分据置

朝鮮商業銀行第四十五期定時株主總會는廿四日午後三時부터開催될터인데 同期利益金의處分案은左와如히六分配當据置이라더라

一金十七萬八千三百四十五圓八十二錢 純益金
一金二萬一千八百六十四圓五十五錢 前期繰越
計金二十萬二百十圓三十七錢

此의分配計算

一金一萬八千圓 法定積立
一金一萬五千圓 別途積立
一金二千五百圓 配當平均積立
一金十三萬二百三十一圓五十錢 配當年六分(政府所有株를除함)
一金一萬一千五百圓 重役賞與
一金二萬二千九百七十八圓八十七錢 後期繰越

期米

仁川期米 廿三日

	昨後止	今後止	比較
當限	[illegible]	[illegible]	[illegible]
中限	[illegible]	[illegible]	[illegible]
先限	[illegible]	[illegible]	[illegible]

前場反落

昨後場阪地二十九圓八十八錢止와共히二十六圓三十九錢에止한當市場은今朝에入하야阪地初付二十九圓八十錢인八丁低를據하고 二十六圓廿九錢인十丁低로場을始한後 阪地二節七十二錢으로續落함을딸아二十一錢外지瓦落하엿다가 阪地四節七十八錢으로回復임에도案外硬步를帶하야 二十九錢三番同事로結局阪止七十一錢을入하야 二十五錢에場을止하니高低의差는八丁이며阪仁鞘는三百四十六丁이더라

一節	[illegible]	[illegible]
二節	[illegible]	[illegible]
三節	[illegible]	[illegible]
四節	[illegible]	[illegible]
五節	[illegible]	[illegible]
六節	[illegible]	[illegible]
七節	[illegible]	[illegible]
八節	[illegible]	[illegible]
九節	[illegible]	[illegible]
十節	[illegible]	[illegible]

政府買上說과 兩方의觀測

實收發表의樂觀으로二十六圓外지瓦落하엿든當地相場은 昨後場에入하야政府買上說로依然買氣濃潮하야 六圓五十錢臺로突返하엿스나 高價에는案外買氣稀薄하야稍히頭重의感을呈하든바 今前場에至하야阪地亦九圓七十錢臺로低落한바되어 此買上云云에對한兩方觀測에依하면 硬派는政府의資金이足히百萬石假量을買上할수잇슴으로 五十萬石買上은米價調節의一策으로반드시早晩間에實現될것이라하며 軟派는買上하는同時에는拂下가또잇지안켓슴으로 買上만을確信할수업슴에 이미一巡하엿슴으로結局實現되는때는反히低落을招致하기가十居八九일뿐이다고云云 果何如?

米豆餘話

▲實收樂觀으로七十丁의暴落을告한後 政府의買上說로反히五十丁의反撥을示하엿다가 또二三十丁의反落을告하엿다 이제부터保合인가? ▲暴落暴騰後의保合은찰아리相場律의原則이라하겟지만 買上云云의說은아즉決定前임으로疑問에付치안흘수업는일 ▲東京通信에報한바와如히五十萬石買上이實現된다할지라도 相場은別外行動을一巡하엿슴으로 實現後에는돌이어低落材料로轉化하기가十居八九일뿐 ▲그런데不二筋의萬餘石賣物과淺野筋의萬餘石賣物은果然輕視할수업다고 最後一刻에至하기까지實彈性을計劃하는데는買方의嫌忌가업지아니할뿐

不可輕視할 天와㋖의賣物

不二筋의實彈的賣物이㋖店을通하야旣히萬餘石을突破한後 天의重鎭인淺野一派의萬餘石賣物이또한加鎰하야자못그威力이宏大한模樣이다 果然此兩方의態度가何如할시 又는米界의事情이如何히變할지一考를要하면 不二筋은自己農作米를放賣하기爲한農作中商의策略임으로勿論渡米를斷行할것이며 淺野筋으로말할지라도新春劈頭를前後하야日本各地를視察한後 在米의多量을機會로하야賣能線에立하엿슴으로 또한渡米하기가十居八九일것이며 又는古米의事情으로보더라도阪地에七萬石 東京에二十萬石의殘存이잇슬뿐아니라 其他日本各地及朝鮮各地에外지古米壓迫의際이아즉不斷함을보면 前記兩筋의策略을等閑視할수업다고云云

後場奔落

後場은二十六圓二十六錢에初付한後 二十五錢二番同事이더니 俄然軟化하야六節〇六錢外자奔落한後 結局〇一錢에場을止하니高低의差는二十五丁이더라

大阪期米 前場

一節	—	[illegible]
二節	[illegible]	[illegible]
三節	—	[illegible]
四節	—	[illegible]
五節	[illegible]	[illegible]
六節	[illegible]	[illegible]
七節	[illegible]	[illegible]

各地正米市況

◇仁川=日本米 實收發表를受하야約二十錢內外의低落을告한後 政府의買上說로㊅四等은今朝二十五圓五十五錢인五錢假量의小高를示하엿스나 大體의商況은日本의注文이稀薄할뿐아니라 精米筋의採算不合으로더욱買物이無하야軟弱에陷할뿐이라고

◇群山=米價調節 買上確實說에朝鮮米도買上될것이라고하야人氣强하고 此邊好賣場處로보아賣物도相當히잇스나잘消化되어 氣配도丸七三等二十六圓二十錢 四等二十五圓五十錢인二十錢高이더라

◇大邱=大阪期米 高人電도極度의人氣萎縮으로一般人氣는目前當分移出不振이라고보아 躊躇하야廻米漸次增加傾向으로市勢不振 穀良二十五圓七十錢神力二十五圓

◇釜山=米價調節 豫想으로引締하야期米採算等으로二十錢高를唱하야 榮南穀良二十二圓十錢同神力二十五圓八十錢을하얏스나 移出不振으로買物이업서四千三百叺의保商內이엇더라

大豆

賣買不成

今朝亦賣買의際도無히閑散裡에止場하엿다

株式

京取市場 廿三日

株名	前寄	大引	後寄	大引
京取	—	—	—	—
鐘新	—	—	—	—
大新	[illegible]	[illegible]	—	[illegible]
東新	[illegible]	[illegible]	[illegible]	[illegible]

前場引高

大新 六〇、五 東新 二〇〇高

後場激落

大新 六〇低 東新 七〇低

高價賣氣持續 進退未詳人氣

後場은大阪反騰으로當所亦反發人氣擡頭하야 東新百五十六圓九十錢寄後七圓丁이더니 六圓四十錢大引이고 大新은八十四圓丁步로三圓五十錢大引이엇더라

後場諸株步調

▲大新 [illegible]
▲東新 [illegible]

大阪短期株式

	前寄	大引	後寄	大引
大新	[illegible]	[illegible]	[illegible]	[illegible]
鐘新	[illegible]	[illegible]	[illegible]	[illegible]
日產	[illegible]	[illegible]	[illegible]	[illegible]
東新	[illegible]	[illegible]	[illegible]	[illegible]

出來高

▲長期合計 累計 [illegible]
▲短期合計 累計 [illegible]

取引代引算定日步 (二十二日分)

株名	取組	大引	算定	日步
京取	[illegible]	[illegible]	[illegible]	[illegible]
鐘新	[illegible]	[illegible]	[illegible]	[illegible]
大新	[illegible]	[illegible]	[illegible]	[illegible]
東新	[illegible]	[illegible]	[illegible]	[illegible]

大阪短期步調

▲前場大新 [illegible]
▲前場鐘新 [illegible]
▲前場日產 [illegible]
▲前場東新 [illegible]
▲後場大新 [illegible]
▲後場鐘新 [illegible]
▲後場日產 [illegible]
▲後場東新 [illegible]

延取引

群山 前場賣買高 [illegible]石

	前付	前止	後付	後止
一末	[illegible]	[illegible]	[illegible]	[illegible]
二中	[illegible]	[illegible]	[illegible]	[illegible]
二末	[illegible]	[illegible]	[illegible]	[illegible]
三中	[illegible]	[illegible]	[illegible]	[illegible]

後場賣買高 [illegible]石

大邱 前場賣買高 [illegible]石

	前付	前止	後付	後止
一末	[illegible]	[illegible]	[illegible]	[illegible]
二中	[illegible]	[illegible]	[illegible]	[illegible]
二末	[illegible]	[illegible]	[illegible]	[illegible]
三中	[illegible]	[illegible]	[illegible]	[illegible]

後場賣買高 [illegible]石

釜山 前場賣買高 [illegible]石

	前付	前止	後付	後止
一末	[illegible]	[illegible]	[illegible]	[illegible]
二中	[illegible]	[illegible]	[illegible]	[illegible]
二末	[illegible]	[illegible]	[illegible]	[illegible]
三中	[illegible]	[illegible]	[illegible]	[illegible]

後場賣買高 [illegible]石

議會와相場前途

여러가지風說이紛紛되어잇는議會는再開會가된後아즉까지는本舞臺의序幕에不入하얏슴으로 그前途進展如何는아즉判斷을許할수업는데 一部에는中國關稅問題에一縷의曙光이잇다고듣고 또는政局前途도結局抑制로無事經過하겟다는氣分이濃厚할과 金解禁은藏相의財政演說中에서도든것과가티當分되지안을形勢라하야

商品界가恢復

되어가는것等의事情을豫想하고多少活況을呈하리라고하는見解를가진것갓다 그래서今朝는大阪强調로鐘新이先驅高로投機株도一齊히昂騰하야 東新百五十七圓臺大新이八十四圓臺로戻하얏는바이제

採算株本位로

人氣가集中하는同時에投機株에對하야는此가犧牲가되어잇는것은 政局이아모리無事通過하겟다고본다하더라도 來月初에野黨이結束하야不信任案을提出하리라고하는것과 日中交涉이好轉될可望이잇다하더라도아즉그것은確信할수업슴으로 騷擾히出動하지못하는以上目下遊金澎湃이야

預金利下濃厚

을目標로採算株에對하야는이金融背景이直接動機가되어買時代로入할것임으로 벌아아즉突破的材料가出하기前에는投機株는採算株高에隨伴되어昂進할것이고 價位關과其他로多少活氣를帶할것갓다고보나 그다지큰期待는업슬것갓더라

忽然買氣擡頭 諸株急戻昂進

今前場은昨後場軟保株先發然買氣擡頭하야大阪高를拔하고 鐘同步인보로七圓十錢으로高引하야 東新百五十六圓三十錢寄後二圓高로 大新은八十四圓十錢寄引同事二本이고 鐘新京取는無商內이더라

前場諸株步調

▲大新 [illegible]
▲東新 [illegible]

大阪長期株式

株名	前寄	大引	後寄	大引
鐘紡	[illegible]	[illegible]	[illegible]	[illegible]
同新	[illegible]	[illegible]	[illegible]	[illegible]
大株	[illegible]	[illegible]	[illegible]	[illegible]
同新	[illegible]	[illegible]	[illegible]	[illegible]
日產	[illegible]	[illegible]	[illegible]	[illegible]
日糖	[illegible]	[illegible]	[illegible]	[illegible]
新東	[illegible]	[illegible]	[illegible]	[illegible]
新鐘	[illegible]	[illegible]	[illegible]	[illegible]
同新	[illegible]	[illegible]	[illegible]	[illegible]

東京現株

東株	[illegible]	同新	[illegible]
鐘紡	[illegible]	同新	[illegible]
東拓	[illegible]	同新	[illegible]
富士紡	[illegible]	日石	[illegible]

朝鮮銀行券

發行高 [illegible]
正貨準備高 [illegible]

對外爲替 (鮮銀建値)

倫敦 [illegible]
紐育 [illegible]
上海 [illegible]

海外經濟

倫敦銀塊 [illegible]
英米爲替 [illegible]
米棉 [illegible]
印棉 [illegible]
스지ー岸 [illegible]
아나곤다株 [illegible]
紐育銀塊 [illegible]
對米爲替 [illegible]

綿絲 大阪三品

	前付	前止	後付	後止
一月限	[illegible]	[illegible]	[illegible]	[illegible]
二限	[illegible]	[illegible]	[illegible]	[illegible]
三限	[illegible]	[illegible]	[illegible]	[illegible]
四限	[illegible]	[illegible]	[illegible]	[illegible]
五限	[illegible]	[illegible]	[illegible]	[illegible]
六限	[illegible]	[illegible]	[illegible]	[illegible]
七限	[illegible]	[illegible]	[illegible]	[illegible]

橫濱生糸

	前場	後場
當限	[illegible]	[illegible]
先限	[illegible]	[illegible]

各地期米

	前場	後場		
東京	[illegible]	[illegible]	[illegible]	[illegible]
兵庫	[illegible]	[illegible]	[illegible]	[illegible]
下關	[illegible]	[illegible]	[illegible]	[illegible]
桑名	[illegible]	[illegible]	[illegible]	[illegible]

大阪氣配 二十九圓十錢

前場	當	中	先
寄	[illegible]	[illegible]	[illegible]
一節	[illegible]	[illegible]	[illegible]
二節	[illegible]	[illegible]	[illegible]
三節	[illegible]	[illegible]	[illegible]
四節	[illegible]	[illegible]	[illegible]
五節	[illegible]	[illegible]	[illegible]

後場	當	中	先
寄	[illegible]	[illegible]	[illegible]
六節	[illegible]	[illegible]	[illegible]
七節	[illegible]	[illegible]	[illegible]
八節	[illegible]	[illegible]	[illegible]
九節	[illegible]	[illegible]	[illegible]
十節	[illegible]	[illegible]	[illegible]

各限倂合 前場

當限 ▲賣方 [illegible] ▲買方 [illegible]
中限 ▲賣方 [illegible] ▲買方 [illegible]
先限 ▲賣方 [illegible] ▲買方 [illegible]

仁川現物市場

同 ㊀㊁玄米三等四等	[illegible]
無檢查米	[illegible]
一等精白米	[illegible]
在來正租	[illegible]
改良正租	[illegible]
龍山大豆	[illegible]
長淵大豆	[illegible]
金汀大豆	[illegible]
海州大豆	[illegible]
天安大豆	[illegible]

帳入價 [illegible]
取調高 [illegible]
出來高 [illegible]
合計 [illegible]
累計 [illegible]

謹賀新年

英陽昭和俱樂部員一同

英陽郡英陽面西部洞 司法代書人 張在基
英陽郡日月面道溪洞 趙在基
英陽郡英陽面甘川洞 吳憲(?)
英陽郡英陽面甘川洞 吳鉉(?)
英陽郡英陽面甘川洞 吳鉉(?)
英陽郡英陽面甘川洞 吳在(?)
英陽郡英陽面甘川洞 釀造業主 朴炳一
英陽郡英陽面甘川洞 面協議員 吳麒台
英陽郡英陽面甘川洞 吳鉉稷
英陽郡立岩面 承(?)
盈德郡盈德面雄基港 …… 湧泉活印堂 主 金鉉(?)
盈德郡雄基港 布木 雜貨 商 永祥泰
英興(?)郡雄基面雄基洞 金文協 金鎭根 聯合司法代書所 電話一二三番
⑸ 地下足袋代理店 安東(?)市場 우리商會 主 金鍾遠
洋品雜貨 電氣器具 和洋樂器 十字屋 電話一四二番

一月二十二日부터
◇월니암폭스小品映畫
뵈랜치스위드氏의
몸이달아서 七卷
록키시型封切映畫폭스의典型的小品映畫
리메크될이모든點으로보아가장新鮮한佳作品!
◇월리암폭스活劇에존스氏의
虎突의壯漢 六卷
소(牛)자홍의痛快馬術의壯快活劇은無條件하고보아둘作品
◇第一國際作品
켄메이나드氏作品
蕃地征服 七卷
馬術의壯快味버러지못할快作
期待名畫豫告
東道와서가만일王者엿드면
嘗街와踏路、거리의天使、과질空中서커스 港口마다女子는잇다、세바드女大學生
支那의앵두聖山이라타일
鮮映封切 團成社 電話(光)九五九番

原料香水 오리지날
깃붐에찬
華麗한春裝
을一層晴晴케
하는것이조흔
냄새를길이保
持하는本品의一滴입니다
定價 特大瓶 四圓 大瓶 二圓 中瓶 一圓 小瓶 五十錢 蝶形瓶 一圓卄錢
本舖 株式會社 安藤井筒堂 東京日本橋水天宮前

회충업서는과자약
마구닌제리
마구닌제리……는세계에유명한회충약「마구닌」을배합한고로효력이대일확실합니다
마구닌제리……는맛이아름다운코로소년소녀가가장깁버합니다
마구닌제리……는분량이상을먹거나오래동안계속하야먹어도조금도몸에해롭지안으며더욱〳〵건강하게합니다
사랑스러운소년소녀들의게무서운회충이업도록하시오!

定價 二十錢 五十錢 壹圓貳圓
(到處藥店販賣)
藤澤友吉商店
本店 大阪市東區道修町
支店 東京市日本橋區本町
支店 京城府西小門町四二

곳가거라 낫분손님인 感氣鬼神
카울표의 해부린환
ハカリ印の ヘブリン丸
감긔와신열에는저울에단듯이
責任分量으로쎡낫습니다
▲各藥店에有함 拾錢、二十錢부터一圓外지▲
大阪市 參天堂株式會社 北濱壹